

2020

8

Yurihama

広報ゆりはま

ひとをよんでる、
このまちは――



Contents

- 「警戒レベル4」で全員避難です！
～防災情報の伝え方が5段階に～
- 10月1日を基準日として国勢調査が行われます
- 宅地内の漏水による上下水道料金減免

泊漁港内で行われた「夏のおもいで」除幕式。式では、新しいランドマークの完成を祝い、泊貝から節保存会による地元芸能「泊貝から節」が披露されました。(関連記事は20ページ)

「警戒レベル4」 で全員避難です！

～防災情報の伝え方が5段階に～

【問い合わせ】
役場総務課 (Tel 35-3115)

集中豪雨や台風などによって、水害や土砂災害などの災害が発生する恐れがあるとき、あなたはどの情報を元に、どのタイミングで避難をしますか。防災情報の意味が直感的に理解できるように、災害時には5段階の「警戒レベル」を用いてお伝えします。

警戒レベルとは

日本では毎年のように、大雨や台風などによる洪水や土砂災害、高潮などが発生し、多くの被害が出ています。平成30年7月豪雨では200人を超える死者・行方不明者が出るなど、各地で甚大な被害が発生しました。

気象庁から注意報や警報、市町村から避難勧告や避難指示（緊急）などいろいろな情報が発信されましたが、受け手である住民に正しく理解されていたかなど、さまざまな問題がありました。

こうしたことを踏まえ、住

民の皆さんが、災害発生の危険度を直感的に理解し、的確な避難行動を行うため、避難に関する情報や、防災気象情報などの防災情報を5段階の「警戒レベル」を用いて周知することになりました。

ポイントは「警戒レベル3」が発令されたら、高齢者や障がいのある人など、避難に時間のかかる人やその支援者は避難し、それ以外の人は避難の準備を始めることです。そして「警戒レベル4」が発令されたら、対象となる地域の住民は全員避難をすることです。

警戒レベル1から順に、住民の皆さんが取るべき行動を見ていきましょう。

それぞれの警戒レベルに応じた行動をお願いします。

警戒レベル1

災害への心構えを高める

災害発生の危険性はまだ低い段階ですが、気象庁から「早期注意情報」が発表された場合には、最新防災気象情報などに留意し、災害への心構えを高めてください。

警戒レベル2

防災マップなどで避難行動を確認

気象庁から「大雨注意報」や「洪水注意報」が発表され、災害発生に対する注意が高まってきた段階です。防災



米村町防災特別対策官

災害発生の危険度

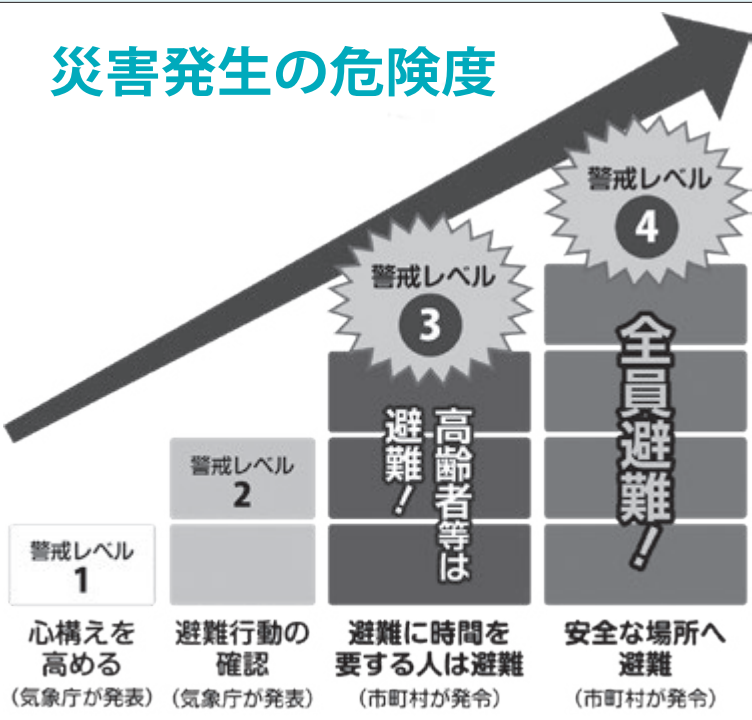

■警戒レベル⑤は既に災害が発生している状況です。
(市町村が発令)

【出典：政府広報オンライン】



マップで災害の危険性のある区域や避難場所・避難経路・避難のタイミングなど、避難に備え、自らの行動を確認しておきましょう。

警戒レベル3

高齢者や要介護者などが避難

気象庁から「大雨警報」や「洪水警報」が発表され、市

町村から「避

難準備・高

齢者等避難

開始」が発令

された段階で

す。避難に時間がかかる高齢

者や障がいのある人、避難を

支援する人などは安全な場所

へ避難しましょう。

また、土砂災害の危険性が

ある区域や、急激な水位上昇

の恐れがある河川沿いに住ん

でいる人も、準備が整い次第、

この段階で避難することが望

まれます。それ以外の人も、

いつでも避難できるように準備

をしましょう。

警戒レベル4

対象地域住民の全員避難

気象庁から「土砂災害警戒

情報・危険度分布・大潮特別

警報・大潮警報」が発表され、

市町村から「避難勧告」や「避

難指示（緊急）」が発令された

段階です。対象地域の人は全

員速やかに避難してください。

災害が発生する恐れが極めて



所などへの立ち退き避難が、

かえって命に危険を及ぼしか

ねないと判断する場合には、

近隣の安全な場所への避難

や、建物内より安全な部屋

へ移動するなどの緊急避難を

行ってください。

また、避難指示（緊急）は必

ずしも発令されるものではな

く、地域の状況に応じて緊急的

に、または重ねて避難を促す場

合に発令されるものです。その

ため、避難勧告が発令され次第

避難をしてください。

警戒レベル5

命を守るための最善の行動を

市町村から「災害発生情報」

が発令された段階です。既に

災害が発生している状況です

ので、命を守る最善の行動を

取ってください。警戒レベル

5になってからでは、安全な

避難が難しい場合があります

す。地域の皆さんで声を掛け

合って、警戒レベル3や警戒

レベル4の段階で、安全・確

実に避難を終えましょう。

避難情報はどのようにして伝えられますか？

町から避難情報が発令され

た場合には、テレビやラジオ、

インターネットなどのほか、

町防災行政情報無線などで伝

達されます。

警戒レベル3または警戒レ

ベル4が発令された場合、そ

の地域の人は周囲に声を掛け

合って、安全・確実に避難し

てください。

なお警戒レベルは、必ずし

も順に発令されるとは限りま

せん。状況が急変すること

もあります。町から避難情報が

発令されていない場合でも、

防災気象情報を参考にしながら、

適切な避難行動を取りま

しょう。

いざというときに安全に避

難行動を取るため、普段から

自分が住む地域の災害リスク

を把握しておきましょう。ま

た、災害が発生した時の避難

場所や安全な避難経路はどこ

かなど、防災マップで確認し

ておきましょう。

指定避難所の変更

このほど、泊地区の指定避難所が一部変更になりました。また避難所の開設時には、町防災行政情報無線などを通じてお知らせします。7月末時点の指定避難所は下表のとおりです。

【問い合わせ】
役場総務課 (Tel 35-3115)

指定避難所

災害対策基本法の規定により、災害で住宅を失った場合などに、一定期間避難生活をする場所です。町から避難勧告・避難指示が発令されたら、こちらへ避難してください。

施設名	所在地	対象地域
羽合西コミュニティー施設	はわい長瀬 1350 番地	羽合地域
旧北溟中学校	田後 745 番地	
ふれあいホール	宇野 1752 番地	
はわいこども園	光吉 107 番地 1	
泊小学校	泊 280 番地	泊地域
とまりグラウンドゴルフのふる里公園クラブハウス	泊 1313 番地	
活性化センターはまなす	園 2286 番地 1	東郷地域
舎人会館	方地 1208 番地	
旧東郷中学校	久見 110 番地	
文化会館	久見 412 番地 1	
東郷小学校	小鹿谷 820 番地	
とうごうこども園	門田 3 番地	
羽衣会館	長和田 506 番地	
湯梨浜中学校	長江 51 番地	
水明荘	旭 132 番地	

- ※ 1 泊地区の保健福祉センターつわぶき荘は「福祉避難所」に変更になりました。
- ※ 2 避難所開設は、被害状況や気象状況に応じて、適切と思われる避難所を開設します。



漁船から陸上への物資受け渡し

県水難救済会訓練に町避難所が参加

昨年、県と県水難救済会との間で「船舶による輸送等災害応急対策に関する協定」が締結されたことを受け、災害時を想定した応急輸送訓練が、6月26日に夏泊港で実施されました。

当日は、町避難所から漁船1隻と所員4人が参加。陸上災害による沖合からの海上輸送を想定した訓練が行われ、有事の際の実働に向けた注意点などが確認されました。

※町避難所は、県漁業協同組合泊支所と町羽合漁港管理組合の合わせて58人の救難所員で構成されています。

10月1日を基準日として

国勢調査が行われます



令和2年10月1日を基準日として、わが国の人口や世帯の実態を明らかにする最も重要な統計調査「国勢調査」が、全国一斉に実施されます。

【問い合わせ】
役場企画課（Tel 35-5304）

国勢調査は、大正9年（1920年）の第1回調査から5年に1度実施されており、今年で100年の節目を迎えます。ここでは国勢調査がどのような調査なのか、皆さんの疑問にお答えします。

国勢調査 Q & A

Q 国勢調査で
どんなことが分かるの？

A 地域別の人口や世帯数、高齢化が進んでいる地域、若者や女性の就業状態や雇用形態、世帯構成の変化など、現在の町の状況がわかります。

Q 調査の対象は？

A 10月1日時点で、日本国内に住んでいる全ての人と世帯が対象です。生まれたばかりの赤ちゃんや、3カ月以上日本に住んでいる外国人も、国籍に関係なく対象となります。なお、調査は住民票の届出地ではなく、10月1日時点で住んでいる場所で行われます。

Q どんな項目を
調査するの？

A 住所、氏名、性別、出生の年月、就業状況、通勤・通学地、世帯員の数、住居の種類など16項目を調査します。

Q どうしても回答
しなければならないの？

A 全ての人から正確な回答をいただけなかった場合、得られたデータが不正確なものとなります。そのため、国勢調査の結果を利用して立案・実施される少子高齢化対策、防災対策、将来人口や世帯数の推計といった政策などが誤った方向に向かい、行政の公平性や効率性が失われるおそれがあります。

正確な統計にするためにも、全ての人に必ず回答していただく必要がありますので、ご協力をお願いします。

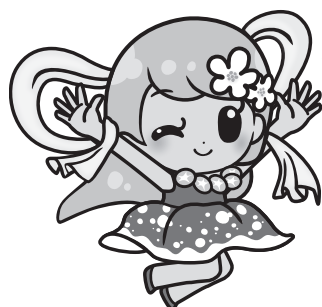

広報ゆりはま9月号では、調査方法などについてお知らせします！

新型コロナウイルス感染拡大の影響を踏まえた対応について

この度の調査は、新型コロナウイルス感染拡大防止のため、調査員が各世帯を訪問する際は、可能な限り距離を取り、マスクを着用するなどの咳エチケットを徹底します。皆様のご理解・ご協力をお願いします。

宅地内の漏水による 上下水道料金減免

【問い合わせ】
役場建設水道課 (Tel 35-5328)

町では、漏水により上下水道料金が高額になった場合の負担軽減を図るため、使用者からの申請に基づき、料金の一部を免除しています。

減免申請に関する手続き

漏水減免を受けるためには、漏水修理後30日以内に▼下水道使用料減免申請の場合
▼下水道等使用料減免申請書(公共・農業)▼水道料金減免申請の場合
▼水道料金減免申請書(上水・簡水)―を役場建設水道課に提出してください。また申請の際は、漏水場所の写真を添付してください。
漏水力所や漏水量によっては減免の対象とならない場合がありますので、下記の算定方法などをご確認ください。
※減免の決定には数カ月かかる場合があります。

下水道使用料の減免額

漏水により、水道水が下水道管に流入していないことが明らかでない場合、「減免対象月(漏水修理月もしくはその前月のうち、どちらか多い月)の使用量」と「直近3箇月の平均使用量」との差を減免(還付)します。

水道料金の減免額

地下漏水やそれに準ずる漏水、受水槽の故障による漏水の場合、「減免対象月の使用量」と「直近3箇月の平均使用量」との差が100立方メートルを超える場合は、その超える部分の一部を減免(還付)します。

簡単な漏水チェック

水道の蛇口などを全て閉めた状態で水道メーターを確認し、「パイロット」が回っていれば漏水が考えられます。町指定の給水装置工事業者に依頼し、調査・修理をしてください。町指定業者以外で修理を行った場合(自己修繕含む)は、減免の対象外となります。なお、工事費用は自己負担となります。

宅内側の設備は水道使用者の管理となりますので、日頃から定期点検を行うなど、漏水には気を付けてください。

※下水道使用料減免のイメージ図

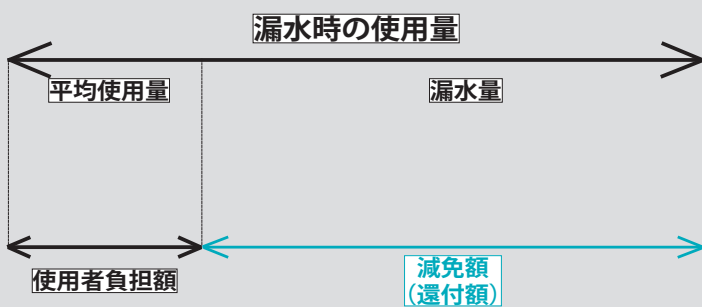

※水道料金減免のイメージ図

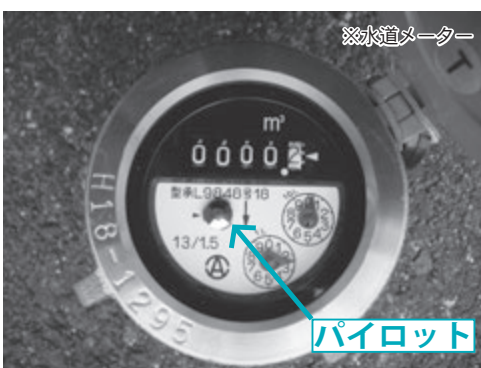
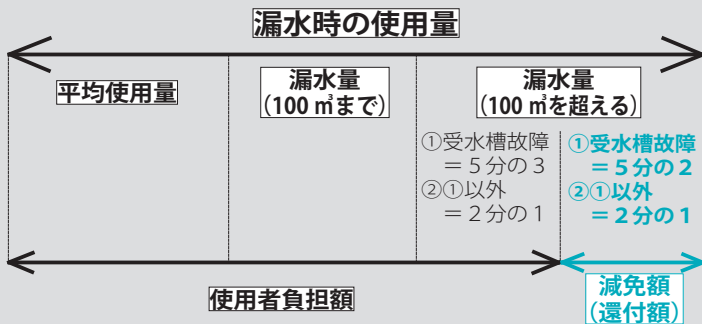

「元気アップ」キャンペーン実施中!

ゆりはまヘルシーくらぶ健康コラム 

ゆりはまヘルシーくらぶ会員を対象に「元気アップ」キャンペーンを実施中です。キャンペーンの詳細は、広報ゆりはま7月号をご覧ください。お得なこの機会をお見逃しなく!

キャンペーン内容

■キャンペーン【その1】

町内協力店で提供している「(株) タニタヘルスリンク監修メニュー」に使用できる500円券を贈呈します。歩数の達成度に応じて、最大で2千円分が受け取れます。上位10人にはトレーニンググッズもお付けします。

■キャンペーン【その2】

参加者全員に、景品との交換に必要なヘルシーくらぶポイントを「300ポイント」プレゼントします。

■キャンペーン【その3】

ポイント交換景品に町特産品などを1点お付けします。

ゆりはまヘルシーくらぶへの参加は、役場健康推進課にお申し込みください。

■会費 500円

※12月末までの金額です。

通常の年会費は千円です。



【問い合わせ】

役場健康推進課 (Tel 35-5375)

事業担当者の健康記録

歩く時間を捻出することもなく過ごしてきた担当者(33歳・男)。みるみるうちに脂肪量が増し、昨年末には腹回りも心なしか柔らかくなっていました。危機感を感じた担当者は、4月を境にウォーキングを実践。それまで1日3千歩程度でしたが、5千歩を目標に取り組み、定期的に体組成計で体情報を測定したところ、下表のように状態が推移しました。

また不定期ですが、休日を中心に腕立て・腹筋・スクワットにも挑戦しています。筋肉量の増加により基礎代謝レベルが向上し、脂肪を燃焼しやすい体になったことが、体脂肪率の減少につながったものと分析しています。

6月に入ってから、暑さを言い訳に歩行時間を減らす結果となってしまいました。これからの季節は涼しい時間帯を狙い、気持ち切り替え、目標を持って頑張っていこうと思います。

	令和元年12月12日	令和2年4月3日	5月7日	6月8日	7月2日
体脂肪率 (%)	19.3	17.7	16.8	14.2	14.1
筋肉量 (kg)	44.9	45.8	44.8	45.5	45.8
基礎代謝レベル	標準	標準	標準	燃えやすい	燃えやすい
当月1日の平均歩数 (歩)	3,802	5,309	4,956	4,565	—

第4回 フレイルを予防して健康寿命を延ばそう

閉じこもり・うつを予防！

外出自粛などにより増えている「閉じこもり」は、フレイル（虚弱）を進行させます。また、高齢者はうつにかかりやすいため、特に注意しましょう。

【問い合わせ】
役場長寿福祉課（地域包括支援センター）（TEL 35-5378）

閉じこもりが増加傾向

コロナ禍により、閉じこもりの人が増加傾向にあります。閉じこもりは、外出できる健康状態にもかかわらず、日々の行動範囲が家の敷地内に限られており、週に一度も外出しない状態をいいます。

閉じこもりのきっかけは、老化などの身体的要因、意欲低下などの心理的要因、新型コロナウイルス感染症拡大の影響による外出自粛などの社会的環境的要因が挙げられます。

閉じこもりの生活を続けていると、筋力が低下して転倒しやすくなったり、消化機能

が低下して低栄養の状態になったりするなど、寝たきりや認知症へつながる恐れがあります。

天気の良い日には散歩をするなど、外へ出ることへの楽しみや喜びを見つけてみましょう。腰痛や膝痛などにより外出が難しい人や、うつ症状など心の病気の疑いがある人は、速やかにかかりつけ医や専門医に相談しましょう。

うつの症状に早めに気付きましょう

老化や病気による体の変化をはじめ、退職や親しい人との別れといった環境の変化な

ど、高齢者にはうつにかかる要因がたくさんあります。また、うつの症状は認知症と間違えやすいことから、気付かないうちに悪化させてしまうことがあります。

うつになると、興味や感情を喪失し、今まで楽しめていたことが楽しめなくなるため、閉じこもりや寝たきりになるケースが少なくありません。また、うつの症状がある人は、ない人よりも認知症になりやすいともいわれています。薬の副作用や、大量の飲酒が原因でうつ症状を招く場合もありますので、注意が必要です。



うつの傾向があるときの日常生活のポイント

- 1 つらい気持ちは1人で抱え込まず、家族や友人に話してみましょう。
- 2 決まった時間に起きて朝日を浴びるなど、生活のリズムを整えましょう。
- 3 薬を適切に利用しましょう。利用前には、必ずかかりつけ医に相談しましょう。
- 4 心の状態が悪い時は、重要な決定はしないようにしましょう。
- 5 仕事や家事の負担を軽くしましょう。
- 6 十分な栄養と睡眠を取りましょう。

マイナポイントの 申し込みに関する注意点

7月1日からマイナポイントの申し込みが始まっていますが、申し込みに当たっての注意点をお知らせします。

申し込み時の注意点

▼キャッシュレス決済サービスごとに、マイナポイント申込開始日および申し込み方法が異なります。

▼一部のキャッシュレス決済サービスでは、マイナポイントの申し込みとは別に、事前申し込みが必要です。

▼スマートフォンで手続きを行う場合は、マイナポイントアプリに対応した機種をご利用ください。

▼8月末までにチャージや買い物をして、マイナポイントには付与されません。チャージや買い物はマイナポイント申し込み後、9月から令和3年3月末までの

間をお願いします。

問い合わせ先は？

マイナポイントの申し込み前に、総務省ホームページ (<https://mynumbercard.point.soumu.go.jp/>) より、

各キャッシュレス決済サービスの状況などをご確認ください。

マイナポイントに関する

お問い合わせは、マイナンバー総合フリーダイヤル(☎0120-95-0178)へ連絡をお願いします。ダイヤル後は、音声ガイダンスに従い「5番」を選択してください。

受付時間は▼平日 9時30分～20時 ▼土日・祝日 9時30分～17時30分 となっておりますので、ご注意ください。

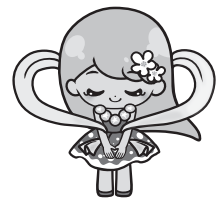

【問い合わせ】
役場企画課 (Tel 35-5304)

また、マイナポイント事業に便乗した詐欺にご注意ください。町の職員やその関係者が次の行為を行うことは絶対ではありません。不審に思われた場合は、ご相談ください。

▼マイナンバーや銀行の口座・暗証番号、資産の情報、家族構成を聞き出すこと
▼通帳やキャッシュカードを確認すること

▼金銭の要求や、手数料の振り込みを求めめること

■問い合わせ 最寄りの警察署または警察相談専用電話 (#9110)、消費者ホットライン (188)、マイナンバー総合フリーダイヤル (☎0120-95-0178)

ワールドマスタース ゲームズ 2021 関西

- 競技 グラウンド・ゴルフ
- 日程 令和3年5月28日(金)、29日(土)
- 会場 潮風の丘とまり



ワールドマスタースゲームズは、おおむね30歳以上であれば誰でも参加できる、オープン型の世界最大の国際総合競技大会です。第1回大会はカナダのトロントで開催され、その後4年ごとにデンマークやオーストラリア、アメリカなど世界各地で開催されています。

この度の第10回大会が、アジアで初めて日本を会場に開催されます。令和3年5月14

日(金)から30日(日)までの17日間、関西を中心に2府7県で35競技・59種目が開催され、そのうち、グラウンド・ゴルフが本町で開催されます。世界中から集まるスポーツ愛好家と一緒に、ワールドマスタースゲームズを盛り上げましょう。

■問い合わせ 町教育委員会生涯学習・人権推進課 (Tel 35-5367)

町営住宅などの入居者募集!

【問い合わせ】
役場町民課
(Tel 35-5318)

8月3日(月)から17日(月)

までの期間に、役場町民課または東郷・泊各支所で応募してください。部屋の見学は、平日9時から16時まで可能ですが、事前に申し込みが必要です。また、応募者多数の場合は、抽選により入居者を決定します。

■町営定住促進住宅

【はわい長瀬団地】

場所

はわい長瀬2597番地3

募集戸数 1戸

概要 鉄筋5階建て(集合住宅)、昭和54年築、2号棟

1階2DK

家賃 2万4千円

※共益費、駐車場代が別途必要です。

その他 申し込みに当たり、

収入などによる制限があります。

■町営地域定住賃貸住宅

【みなと団地】

場所 泊1591番地1

募集戸数 1戸

概要 鉄筋3階建て(集合住宅)、平成15年築、電化住

宅3階3DK

家賃 4万円

※駐車区画1台分付きです。

その他 申し込みに当たり、

年齢や世帯構成、収入などによる制限があります。

■町営特定公共賃貸住宅

【浜山団地】

場所 園2340番地125

募集戸数 1戸

概要 木造2階建て(一戸建て)、平成10年築、3LDK

家賃 5万4千円

※入居者負担額は、4万2千円から5万4千円です。また、入居者全員の所得に応じて決定します。

その他 申し込みに当たり、

収入などの制限があります。

■県営住宅

【浜団地】

募集期間 ▼1次募集Ⅱ8月3日(月)～17日(月)

▼2次募集Ⅱ8月18日(火)～24日(月)

※1次募集には、県が定める優先入居世帯のみ応募できます。1次募集で入居者が決定した場合、2次募集は行いません。

場所

はわい長瀬1696番地1

募集戸数 1戸

概要 木造2階建て(二戸建て)、平成10年築3DK

家賃 1万8400円

2万7500円

※所得などにより県が決定します。駐車場代が別途必要です。

その他 申し込みに当たり、

収入などの制限があります。また令和9年度末までの期限付き入居になります。

食中毒を 予防しましょう!

8月は食品衛生月間です。今夏も暑さが続き、食中毒の危険性が高まるのが予想されます。特にお盆の期間中は食品の取り扱いも多く、調理・保管などには注意が必要です。食中毒菌を「付けない」「増やさない」「やっつける」の三原則を守って、食中毒を予防しましょう。

【問い合わせ】役場健康推進課 (Tel 35-5375)

家庭でできる予防のポイント

- 調理をする前に手をよく洗う。手に傷がある場合は、素手で調理をしない。
- 魚や肉を取り扱うときは、まな板や包丁を丁寧に洗う。
- 魚や肉などは、中まで十分に加熱する。刺身を調理するときは、水道水でよく洗い、食べるまで冷蔵庫に入れておくか、早く食べるようにする。
- 火を通さない料理は、一度に作りすぎないようにし、食べ残しが出ないようにする。
- 冷蔵庫の開け閉めは、極力少なくする。
- 仕出し料理などを注文する場合は、食べる時間に配達してもらい、常温で長時間放置しないよう注意する。食べ残して保存のきかないものは、思い切って捨てる。

■いそなぎ団地区画



- 所在地 湯梨浜町大字宇野
- 区画数・面積 12区画 136.74㎡～569.47㎡
- 分譲価格 8,100円/㎡～
(別途上水道加入金、登記手数料などが必要)
- 団地内道路 幅4～6m
- 上下水道 宅地引き込み済み
- 電力会社 中国電力(株)
- 最寄りのバス停 宇野三軒屋バス停(下車徒歩1分)
- 学区 羽合小学校、湯梨浜中学校
- 情報通信 ケーブルテレビ、インターネット利用可
(別途サービス申し込み、加入金が必要)

1坪26,776円

いそなぎ団地

分譲中!

県外から町内に移住する人または若者夫婦・子育て世代が、いそなぎ団地または橋津団地の分譲地を購入した場合、住宅整備費用の一部を町が補助します。

【申し込み・問い合わせ】
町土地開発公社
(役場企画課内/TEL 35-5311)

橋津団地 1区画も 分譲中!

- 所在地 湯梨浜町大字橋津
- 分譲価格 21,000円/㎡
- 区画面積 約300㎡

1歳6カ月・3歳児健診日のお知らせ

新型コロナウイルス感染拡大防止のため延期していた、1歳6カ月児および3歳児の健診を行います。7月号に続き、11月以降の日程についてお知らせします。



【問い合わせ】役場子育て支援課 (TEL 35-5321)

●1歳6カ月児健診

健診日	対象児生年月日
11月5日(木)	平成31年3月1日 ～平成31年4月30日
令和3年1月14日(木)	令和元年5月1日 ～令和元年6月30日
令和3年3月11日(木)	令和元年7月1日 ～令和元年8月31日

●3歳児健診

健診日	対象児生年月日
11月12日(木)	平成29年9月16日 ～平成29年10月20日
12月3日(木)	平成29年10月21日 ～平成29年11月15日
令和3年1月21日(木)	平成29年11月16日 ～平成29年12月31日
令和3年3月18日(木)	平成30年1月1日 ～平成30年2月28日

大腸がん検診を受けましょう

早期発見が大切です

大腸がんは、日本全国で1年間に約15万8千人が診断されています。やや男性が多い傾向にあり、30歳代前半から増加し、高齢になるほどその数は多くなります。男性では、胃がん、前立腺がんに次



いで3番目、女性では、乳がんに次いで2番目に多いがんとなっています。

がん検診は、がんを早期発見し、適切な治療を行うことで、がんによる死亡を減少させることを目的に行っています。町の、令和元年度大腸がん検診の受診率は38・5%で、県全体の受診率は42・9%と比較すると、低い数値です。

大腸がん検診の内容

大腸がん検診の内容は、問診と便潜血検査です。問診では、自覚症状や既往歴のほか、家族の病歴などを確認します。便潜血検査では、大腸がんやポリープなどによる出血が便に混じっていないかを調べます。

通常、便潜血は微量で目には見えません。がんからの出血は断続的であるため、2日分の便を採取します。便潜血検査は、がん死亡率を減らす科学的根拠があり、安全・簡単・安価な検査です。

検診の受診方法

大腸がん検診は、集団健診や個別健診のほか、役場健康推進課でも随時受け付けています。受診を希望する人は、受診券と自己負担金を持って役場健康推進課窓口へお越しください。看護師や保健師が問診を行い、検体容器をお渡しします。採便後、指定された期日に提出してください。なお、お越しの際は事前に連絡をお願いします。

【問い合わせ】役場健康推進課 (Tel 35-5375)

町内集団健診がスタート

6月からの医療機関健診に加え、8月24日(月)からは町内集団健診を開始します。各種健診は、疾病の早期発見・治療するための重要な手段です。自分の健康を守るため、年に1回は健診を受けましょう。

●各種健診希望調査表をご利用ください

町では、皆さんの受診状況を把握し、必要な情報提供や定期受診につなげるため、「各種健診希望調査表」による受診希望の取りまとめを行っています。

より多くの意向を把握するため、8月20日(木)まで延長して提出を受け付けます。必要事項を記入の上、オレンジ色の返信用封筒に入れて投函いただくか、役場健康推進課に直接お持ちください。電話による予約も受け付けています。調査表および

返信用封筒は、5月に受診券などと一緒にお届けしています。

※既に調査表を提出していただいた人については、受診日を指定済みです。今後提出する人は、申し込みの状況によっては希望に添えない場合がありますので、ご了承ください。

■問い合わせ 町内集団健診＝役場健康推進課 (Tel 35-5375)、医療機関健診＝「イベント・健康づくりカレンダー」21・22ページに掲載の医療機関に直接ご連絡ください。



【問い合わせ】役場健康推進課 (Tel 35-5375)

ひとり親世帯を支援します

ひとり親世帯臨時特別給付金

町では、新型コロナウイルス感染症拡大の影響により、収入の減少や子育てに対する負担が増加しているひとり親世帯を支援するため、給付金を支給します。

【問い合わせ】
役場総合福祉課 (Tel 35-5373)

■対象者

【基本給付】

児童扶養手当受給世帯への給付です。次のいずれかに該当する人が対象です。

- ①令和2年6月分の児童扶養手当受給者
- ②公的年金などを受給していることにより、令和2年6月分の児童扶養手当が全額支給停止の人
- ③令和2年6月分の児童扶養手当が全額支給停止の人など、新型コロナウイルス感染症拡大の影響により家計が急変するなど、収入が児童扶養手当受給者と同じ水準になつていない人

※現在、何らかの事情により

児童扶養手当の認定請求を行っていないひとり親世帯で、要件に該当する人も対象となります。

【追加給付】

児童扶養手当受給世帯のうち、収入が減少した世帯への給付です。【基本給付①】または【基本給付②】の支給対象者のうち、新型コロナウイルス感染症拡大の影響により、家計が急変し収入が減少した人が対象です。

■給付額

【基本給付】 1世帯≒5万円

※第2子以降は、1人につき3万円です。

【追加給付】 1世帯≒5万円

■申請手続きおよび支給時期

【基本給付①の対象者】

基本給付の申請は不要です。8月中に児童扶養手当の振込口座に振り込みます。

追加給付は申請が必要で、8月の児童扶養手当現況届提出時に、収入が減少している旨の申請を行っていただきます。申請内容を確認後、随時児童扶養手当の振込口座に振り込みます。

【基本給付②、③の対象者】

基本給付、追加給付ともに申請が必要です。申請内容を確認後、随時指定の口座へ振り込みます。

■申請期間

8月3日(月)～令和3年2月26日(金)

届け出をしないと支給停止になります

児童扶養手当・特別児童扶養手当などの現況届

【問い合わせ】
役場総合福祉課 (Tel 35-5373)

児童扶養手当、特別児童扶養手当などの現況届の受け付けが、8月から始まります。現況届を提出されなかった場合、受給資格があっても引き続き手当を受給することができなくなりますので、忘れずに届け出を行ってください。

【児童扶養手当】

■対象者 離婚などにより、18歳未満の児童を養育しているひとり親家庭の人

■受付期間 8月3日(月)～31日(月)

【特別児童扶養手当】

■対象者 一定の障がいのある20歳未満の児童を養育している人

■受付期間 8月11日(火)～9月10日(木)
※施設入所など、生活状況に変更があった場合は随時ご連絡ください。

【障害児福祉手当および特別障害者手当】

■対象者 在宅の人で、重度障がい児または日常生活において常時介護を必要とする人

■受付期間 8月12日(水)～9月11日(金)

いぎいぎ！農業！

〜農業委員会だより〜

農業者年金に 加入しませんか？

農業者年金は、国民年金の第1号被保険者で、年間60日以上農業に従事する60歳未満の人であれば、どなたでも加入できます。また、農地を持っていない農業者のほか、配偶者や後継者などの家族従事者も加入できます。

農業者年金の特徴

農業者年金は、自分が積み立てた保険料とその運用益により、将来受け取る額が決まる積み立て方式の年金です。加入者や受給者の数に影響を受けない財政的に安定した制度で、次のような特徴があります。

▼80歳まで保証付きの終身年金
▼支払った保険料の全額が

社会保険料控除の対象となり、所得税や住民税の節税につながる

▼認定農業者・認定就農者などの担い手には保険料補助あり（要件あり）

■保険料

2万〜6万7千円（月額）

■申し込み・問い合わせ

J A 鳥取中央各支所窓
口（東郷支所） ☎ 321-2111、羽合支所 ☎ 351-3531、泊支所 ☎ 341-2511 または
町農業委員会事務局（☎ 351-5389）

現況届の提出は お済みですか？

農業者年金を受給している人は、年に1回現況届の提出が必要です。また未提出の人には、農業者年金基金から「催

促状（はがき）」を送付する場合があります。

※本年度については、新型コロナウイルス感染拡大の影響を考慮し、当面の間、未提出の人の年金支払いを差し止めない取り扱いとしています。

農家相談会

町農業委員などが、各種相談に応じます。

日時 8月20日（木）9時～12時

場所 役場第3会議室（別館2階）

相談内容 農地の貸借・売買、農地の転用、農業者年金、耕作放棄地対策、担い手育成など
※当日は、新型コロナウイルス感染症対策を行った上で開催しますが、ご来場の際はマスクを着用していただき、体調の優れない人はご遠慮ください。

【問い合わせ】

町農業委員会事務局
（☎ 35-5389）

令和2年度町敬老会の開催を中止します

町では、毎年9月から10月に長寿をお祝いするため、東郷・泊・羽合の3地域で敬老会を開催しています。

本年度は、新型コロナウイルス感染症を取り巻く情勢などを見極めながら、町としてどのような形を取るべきか検討してきましたが、完全な終息が見込めない中、高齢者が一同に会して式典などを行うことは極めて難しい状況です。そのため、参加者の健康・安全面を第一に考え、令和2年度町敬老会を「中止」とします。

なお、米寿や百歳以上高齢者、ダイヤモンド婚のお祝いにつきましては、9月下旬頃に対象となる人にお届けする予定です。

【ダイヤモンド婚】

本年度もダイヤモンド婚の記念品の贈呈を行います。対象となる人で、希望する人は役場長寿福祉課にお申し込みください。

■対象者

昭和35年に結婚され、60年目を迎える夫婦

■申込期限

8月28日（金）

■申し込み・問い合わせ

役場長寿福祉課（地域包括支援センター）
（☎ 35-5379）



町内の || Vol.6 || 各種団体を紹介

町内のボランティア団体や、協会、委員などの各種団体を紹介します。入会希望の人、活動の詳細などは、各団体にお問い合わせください。

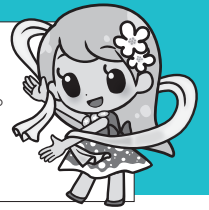

宇宙桜ガーデニングプロジェクト

【団体の紹介】

宇宙桜（天女桜）は、宇宙を旅した桜の種から育った桜の木のことです。その苗木が東郷小学校の生徒により、桜コミュニティ施設に記念植樹されました。

本団体は、松崎駅前活性化協議会の委員が中心となり、宇宙桜周辺のガーデニングや草刈り、植栽の植え付けなどの活動を行っています。たくさんの人にご協力いただき、東郷池が一望できる素晴らしいスペースになりました。

【団体からのコメント】

皆さんに宇宙桜を見て、知っていただきたいと思い、頑張っています。ぜひ、お立ち寄りください。

■問い合わせ 事務局・本庄（Tel 32-1116）



湯梨浜町交通安全指導員協議会

【団体の紹介】

私たち交通安全指導員は、町から委嘱され、道路交通の安全保持と安全運動の推進に取り組んでいます。特に、年4回実施される交通安全県民運動期間中には、登下校時における子どもの見守り活動や、広報車による啓発運動を行っています。

また、指導員同士の親睦を深めるため、年に1回研修旅行に行くなど、非常に仲の良い団体です。

【会長からのコメント】

これからも、地域の安全を守るために活動していきますので、住民の皆さんも交通ルールの順守にご協力をお願いします。

■問い合わせ 役場総務課（Tel 35-3111）

町民の声

【意見】

職員でマスクを着用していない人がいます。もっと危機感を持ってください。

【回答】

現在町では、町民や事業所の皆さんとともに職員も一丸となって、新型コロナウイルス感染拡大防止を図っています。

今回の意見を受け、職員には「マスクの着用」や「3密（密集・密接・密閉）の回避の徹底」、「手作りマスクの作り方」を周知しました。併せて広報紙などを通じて、町民や事業者の皆さんへの注意喚起も実施しました。また、「新しい生活様式」の実践例として①身体的距離の確保②

マスクの着用③手洗いの励行④こまめな換気の実施一に取り組んでいきます。

引き続き、感染拡大の第2波への警戒と対応に努めていきますので、ご理解・ご協力をお願いします。また、全国的にマスクなどの物資が不足する状況にある中で、各種のご厚意や寄付の申し出をいただきましたことに、お礼申し上げます。

あなたの声をお寄せください！

役場および東郷・泊各支所、ハワイアロハホール、図書館、中央公民館および各分館に「町民の声」募集箱を設置しています。町政へのご意見・ご要望をお寄せください。

※内容によっては、広報紙またはホームページで公開する場合があります。

■問い合わせ 役場総務課（Tel 35-3111）

中央公民館 (Tel 321116)
 中央公民館羽合分館 (Tel 351534)
 中央公民館泊分館 (Tel 343011)

夏の疲れた髪をいたわる

秋のヘアケア講座

日時 9月7日(月)
 13時30分～14時30分
 場所 青少年の家 食堂
 講師 清水裕基さん
 (ヘアサロンシミス)
 参加費 無料
 定員 15人
 申込期限 8月31日(月)
 申し込み・問い合わせ
 中央公民館泊分館



ロービー展

【中央公民館】

- 原爆と人間パネル展
8月1日(土)～8月23日(日)
- 高見文恵・伊藤和寛水彩画二人展
8月25日(火)～9月29日(火)

【中央公民館泊分館】

- いきいき作品展
～町社会福祉協議会みんなの家～
8月18日(火)～9月17日(木)

骨盤体操教室

～腰痛対策～

日時 8月29日(土) 10時～11時30分
 場所 ハワイアロハホール集会室
 講師 土井智恵さん
 (カイロプラクター)
 参加費 無料
 定員 15人
 申込期限 8月21日(金)
 申し込み・問い合わせ
 中央公民館羽合分館

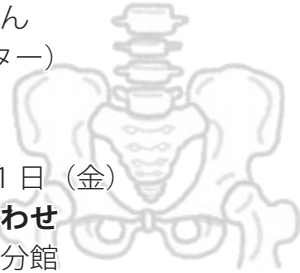

薬膳料理で体の免疫力を高めよう

～初秋薬膳料理教室～

日時 8月28日(金)
 9時30分～12時30分
 集合場所 中央公民館調理実習室
 講師 湯村須奈紀さん
 (薬膳インストラクター)
 参加費 800円
 定員 先着16人
 申込期限 8月18日(火)
 申し込み・問い合わせ 中央公民館



今月の一句・一首

あじさい句会

湯梨浜文芸

夏木立鳥語の聞こゆる山路かな
 遠藤志まへ

播き時を伝へし古人合歡の花
 賀須井 貴

夕暮や蟬と梵鐘二人旅
 野崎 敏子

夕焼や喉健やかに酌み交はす
 北原 順美

梅雨晴や釣人二人防波堤
 宮脇 典子

涼風をうくる風車にある遅速
 池本すみ子

はわい句会
 水鉄砲かまえて得意三歳児
 河本久美子

母の忌を迎ふ段取り星涼し
 清水 節子

漁火の一つだになき盆の海
 高倉 利子

終戦日少女もすでに米寿なる
 増田美津花

朝の日を拝み紫紺の茄子を採る
 石川 愛子

はわい短歌会
 亡き夫が生涯かけし畑の土有機農法感謝に種蒔く
 植原真由美

初夏の青空の下世の中はマスクかかせぬ日びの生活に
 北村 正枝

初夏の大山朝日を受けてさわやかに流れる稜線美しく見ゆ
 竹部 秀子

療法士マシンの筋トレおのおのに大丈夫かと声掛け呉るる
 寺崎 美雪

筋肉の弱りて屈む吾の姿影に写りて慌てて背伸ばす
 吉岡美保子

待ちにまつ早や九十歳の誕生日うから揃ひて空豆御飯
 多田 典子

水蓮の花びら白く指のごと開きて水面に光を呼びぬ

図書館 だより

町立図書館 (Tel 48-6012)
羽合図書室 (Tel 47-5552)
しおさいプラザとまり (Tel 34-3226)

開館時間 / 10時～18時
休館日 / 3日、11日、12日、
17日、24日、28日、30日

おはなし会

① おはなしグループ「ゲー・チョコキ・パー」の皆さんによる絵本の読み聞かせです。

■日時 8月22日(土)
10時30分～11時

■場所 羽合図書室

② 図書館ボランティアによる絵本の読み聞かせです。

■日時 8月23日(日)
10時30分～11時

■場所 しおさいプラザとまり

③ 図書館職員による絵本の読み聞かせです。

■日時 8月29日(土)
10時30分～11時

■場所 町立図書館

8月の特集コーナー

【町立図書館】

夏休み特集 7月に引き続き、夏休みのお出掛けや、工作・自由研究に関連する本を紹介します。

涼しく過ごす特集 暑い夏を涼しく過ごすための本を集めました。

スタミナ料理特集 暑い夏を乗り切るためのスタミナ料理に関する書籍をそろえました。

【しおさいプラザとまり】

暑い夏を乗り切ろう特集 猛暑を乗り切るためのさまざまなアイデアや工夫を紹介します。

【羽合図書室】

ホラー小説特集 夏に読みたい涼しくなるような小説を集めました。

夏休みイベント

スタンプ・クイズラリー

3館全て回ってスタンプを集めたり、クイズに答えたりして、商品ゲットしましょう。

■期間 開催中～8月23日(日)



『烏に単は似合わない』
／阿部智里著

図書館職員が選ぶ
今月の一冊

人間の代わりに「八咫鳥」の一族が支配する世界「山内」で、世継ぎである若宮の後選びが始まった。朝廷で激しく権力を争う大貴族四家から遣わされた4人の后候補。それぞれ魅力的な姫君たちが後の座を争う中、さまざまな事件が起こり…。読み進めていくと最後にまさかの結末が！ぜひ一度読んでみてください。

町建設協議会による清掃作業が7月7日に行われました。連日の雨で足元の悪い中、会員31社46人が作業に参加。同会の中本浩昭会長(有)中本建設)は「町の景観保全のため、私たちも協力させていただきます」とあいさつ。その後、東郷ダム周辺とはわい道の駅の2カ所に分かれ、草刈りや木々の手入れなどを行いました。



草刈り後の雑草などを集めています

景観保全活動の一環として

町建設協議会によるボランティア



各マスクにはメッセージカードが入っていました

町内で活動するボランティア団体「夢ちゃん」が6月25日、町社会福祉協議会にマスク250枚を寄贈しました。マスクは、県の補助事業「コロナに負けない！とっとり絆事業」を活用し、団体会員が全て手作りで作成したもので、代表の河本幸子さんは「今後の感染拡大を最小限に抑えるために使ってほしいです」と話されました。

全て手作りの「おげんきで！」

町社会福祉協議会へマスクの寄贈

共に生きる

～認め合い つくっていこう 明るい未来～

町教育委員会生涯学習・人権推進課 (Tel 35-5369)

部落解放月間

7月10日から8月9日までの1カ月間は、県部落解放月間です。この月間は、昭和44年7月10日に「同和对策事業特別措置法」が施行されたことを記念し、県民みんなが部落問題を理解し、部落差別をなくしていく意識を高めることを目的に、昭和45年に制定されました。

この期間は、例年県内各市町村で部落問題についての講演会などが開催されていましたが、今年は新型コロナウイルス感染症拡大の影響に

より、開催されていない市町村もあります。

そこで今年は、おうちでゆっくりと部落問題学習はいかがでしょう。

町教育委員会生涯学習・人権推進課で所有している、部落問題に関するDVDの中から一つ紹介します。タイトルは「私の中の差別意識」部落差別問題から考え「」です。このDVDは、部落問題を通じて差別された人々の心の痛みを伝えつつ、どうすれば差別がなくなるのかを考えるきっかけを与えてくれます。またそれと同時に、正しい知識や判断力を持つことの大切さを伝えてくれます。

学び続けることが大切

東日本大震災に起因する人権問題、新型コロナウイルスによる人権侵害など、人権問題は日々変化しています。

全ての人の人権が尊重される社会を実現するために、私たち一人一人が学び続けていくことが大切ではないでしょうか。



時代の流れと宗教の変遷

湯梨浜今昔物語

日本には古来、自然発生的な宗教・神道がありましたが、6世紀に仏教が朝鮮半島から入ってきました。当時の仏教は国や社会、一族の平和や発展を願うもので、当地でも7世紀に野方廃寺などが作られています。

また、その時以来、仏教中心の神仏習合の考え方や体制が明治維新まで続きました。伯耆一ノ宮の経塚から国宝・銅経筒が出土したのも、一ノ宮境内に多くの神宮寺があつたからです。

その後町内では、大山寺や三徳山などからの天台宗、南条氏導入の曹洞宗が広がりますが、中世の戦乱の中で、戦火を避けて谷奥から平野部に進出した浅津の香玉寺、長瀬の勝福寺、一ノ宮を離脱した松崎の法林寺、宇野の安楽寺、宇谷の乗蓮寺などが、民衆の求めもあつて浄土真宗に転派しています。

そして江戸時代、キリスト教を締め出すための檀家制度によって

日本は仏教王国の観を呈しますが、欧米列強の進出で、幕末から維新期に国の方が一変します。

国家神道体制の下で、神仏分離や廃仏毀釈の嵐が吹き荒れ、無住や無檀の寺、庵が廃寺とされました。引地の九品山は再興されましたが、壊されたままの庵や仏像などもたくさんあります。

これは、欧米列強に対抗するために天皇親政の国造りが急がれたことによりますが、自然発生的な村々の神社や祠などにも大きな危害が及び、明治から昭和初期にかけ、町内の6割の神社などが統合・祭神変更されました。中でも、東郷神社には13社が統合されています。

そして、この国家神道体制も敗戦で終わりを告げ、今に至ります。

町文化財保護委員

信原 和之(はわい長瀬)

ハワイ出身の国際交流員
ダニエル・マツダの雑談コーナー

チャット・ダニエル

CHAT DANIEL
with



vol.12 | マハロ！（ありがとう！）

日本の夏はかなり暑いですね。皆さん、新型コロナウイルス感染症対策と合わせて熱中症予防もしていきましょう。

さて、私は湯梨浜町に丸1年住んできましたが、今月、国際交流員を退任し、ハワイ州に帰国します。なので、湯梨浜町で経験したことについてお話します。

まずは、町での暮らしについてです。たくさんの地元料理を食べたり、ハワイ海水浴場で遊んだり、イベントやお祭りに参加したりとたくさんの思い出ができました。新型コロナウイルス感染拡大の影響で、経験できなかったイベントや行事はいくつかありましたが、今後湯梨浜町に来る機会があれば、その時に参加してみたいですね。

また、町民の皆さんとの交流もすごく楽しかったです。いろいろな会話を通じて、日本文化や湯梨浜町のことについて深く知ることができました。応援をしてくださった人も多く、町民の皆さんの温かさに感謝

しています。

仕事の面では、日本語力を生かしているいろいろなことに挑戦できました。英語や日本語の翻訳のほか、「アロハフレンドシップ事業」によるハワイ郡中学生の町訪問や、町合併15周年記念式典で、ハワイからの訪問者の随行や通訳をしました。特に通訳が難しく、至らない点もあったかと思いますが、町の国際交流事業に携わることができたことが光栄でした。

さらに、同じハワイ出身であるALTのカイ先生やケイリー先生と一緒に英会話教室を担当しました。英語を教えることは初めてでしたが、クラスはいつも笑顔であふれ、とても良い交流ができました。

国際交流員として未熟な点多かったと思いますが、私に会ったことでハワイ州やアメリカの人に対して好感を持っていただけただけうれしいです。湯梨浜町で暮らした1年は忘れません。改めて、町民の皆さんに対して深く感謝します。Mahalo nui loa！（ありがとうございました！）

進め！ 協力隊

～地域おこし協力隊通信～
vol.53



昨年、地域の人が出店する「ゆるりん市」や「子ども祭り」の他に、子どもたちに楽しんでもらうため、地元の皆さんの力を借りながら、鉄道のおもちゃを使用したイベントなども開催しました。新型コロナウイルス感染拡大の影響により、3月からイベントを中止していましたが、5月末からは対策を講じながら少しずつ再開しています。8月以降も「ゆるりん市」を開催しますので、皆さまお誘い合わせの上、ぜひご参加ください。

赴任して1年がたちました。私は、地域おこし協力隊として「松崎駅前総合相談センターどれみ」と「松崎駅前多世代交流センターゆるりん館」にて、イベントの企画や地域の情報発信などを行っています。

こんにちは。地域おこし協力隊の青木です。おかげさまで、地域おこし協力隊に

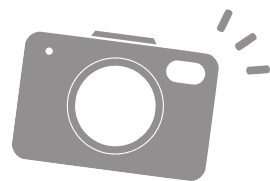

懐かしさを呼び起こす景色に

「夏のおもいで」 除幕式



モニュメントの前にその思いを語る、制作者の吉野毅さん

子どもたちが夏の日遊ぶ姿をイメージしたモニュメント「夏のおもいで」の除幕式が、6月27日に泊漁港内で行われました。

式では、宮脇正道町長が「式を執り行うことができ、ほっとしています。泊の新しいランドマークの完成をきっかけに、これからも愛情や優しさにあふれる町にしていきたい」とあいさつ。また、モニュメントを制作した彫刻家の吉野毅さんは「泊の漁港風景に溶け込む作品が作れました。皆さんにじかに触れていただくことで、この作品が地元の色に染まっていくのであればと思います」と話されました。

当日は、地元の飲食店が出店する「ゆりはマルシェ」も同時に開催され、親子連れなどたくさんの方が訪れました。

他文化への理解を深めよう

令和2年度英会話教室

英語を身近に感じてもらうための英会話教室が6月30日、中央公民館で行われました。

新型コロナウイルス感染拡大の影響により、当初5月の予定だった開催を延期してスタートした本年度の英会話教室。3回目の開催となった当日は、小学生クラスで20人、一般クラスで14人の参加がありました。

教室の最後に行われたグループワークでは、参加者が積極的に英語で発言しており、終始楽しい雰囲気の中で学んでいました。



参加者に英語を指導するカイ先生（中）



優しくイチゴを摘み取る園児

ほっぺたが落ちるおいしさ♪

小林農園でイチゴ狩り

あさひこども園の園児たちが6月23日、原地内にある小林農園で、イチゴ狩りを楽しみました。

小林農園の小林孝拓さん（原）は、今期の状況について「甘くておいしいイチゴができました。子どもたちには、おなかいっぱいになるまで食べてもらいたいです。」と話されました。

園児たちは、赤く実ったイチゴを口いっぱいほおばりながら、満面の笑みを浮かべていました。

夏到来！ 水遊びに大はしゃぎ わかばこども園でプール開き

気温の高い日が続く中、6月30日にわかばこども園でプール開きが行われました。

園児たちは、ストレッチや体操をした後にプールサイドへ移動。先生の号令の下、バタ足や水面に顔をつけるなどして徐々に体を慣らしていきました。

プール開きを待っていた園児たちは、飛び跳ねたり水を掛け合ったりと大喜びでした。



水の感触を楽しむ園児たち



強い日差しの中、元気に出発しました

地元の歴史を知るきっかけに 文化財を学びながらのウォーキング

中央公民館泊分館の企画イベント「泊の文化財を学びながらレッツ！ ウォーキング」が、6月24日に開催されました。

同イベントは、4kmのコースを解説者の歴史ガイドを聞きながらゴールを目指して歩くもの。羽合地域から参加した女性は「歩きながら歴史を学べるので、心も体も健康になります」と話されました。

地域からまちの環境美化を 一里浜道路ボランティア清掃

泊地内にある一里浜道路の草刈り清掃が6月28日、「とまり一里浜道路を守る会」の会員などにより実施されました。

本会は、旧泊村時代の平成13年に地元の人たちで結成された団体。地域の環境整備のため、草刈りやごみ拾いなど、年4回程度の活動を行っています。

当日は、会員や一里浜道路の利用者、他地域の人など約20人が参加。参加された浜山地内に住む女性は「会員ではありませんが、普段ウォーキングなどで利用するため参加しています。いつまでもきれいなまま、次の世代に渡したいです」と話されました。



草刈りに励む参加者



参加者全員で豊作を祈願

大いなる収穫の秋を願って— 梨の日記念行事

7月4日を「梨の日」とし、その年の豊作を祈願する「梨の日記念行事」が7月4日、久見地内の「百年樹」前で行われました。

二十世紀梨が本町で栽培されるようになってから、今年で114年。町では「二十世紀梨を大切にする条例」を制定し、ブランドの継承に励んでいます。

当日は、JA鳥取中央や町などの関係者が多数出席。豊作を祈願する神事が行われた後、同東郷果実部から「初期生育が鈍く、例年と比べ実は小ぶりですが、生育状況は順調です。8月下旬には東郷らしいみずみずしい梨が出荷されると思います」と報告がありました。



スマホで読める
『広報ゆりはま』

右のQRコードを読み取り、アプリ「マイイロ」をダウンロード！

募集

無事故・無違反チャレンジ100

自動車運転の交通マナーアップ、交通事故・違反防止などを目的に、5人一組で100日間の無事故・無違反を目指します。達成したチームには、抽選会で商品が当たります。家庭や職場地域の交通安全につながるため、皆さんの参加をお待ちしています。

対象者 町内に在住または在勤で運転免許証を所持している人
申込期間 8月3日(月)～8月25日(火)

実施期間 9月1日(火)～12月9日(水)

参加費 1チーム15000円
申し込み方法 (一財) 県交通安全協会倉吉地区協会(倉吉警察署1階)または役場総務課に設置の申込書に必要事項を記入の上、参加費を添えて

を記入の上、参加費を添えて

役場町民課窓口延長

日時 毎週水曜日 17時15分～19時 ※祝日を除く
内容 証明書発行、町税・水道料などの出納業務 ※その他の業務は行っていません。

お申し込みください。
問い合わせ (一財) 県交通安全協会倉吉地区協会 (Tel 2617115)、役場総務課 (Tel 3513115)

町職員採用資格試験

募集内容 一般事務を若干名
受験資格 次の要件を満たす人
▽昭和60年4月2日から平成15年4月1日までに生まれた人
申込期限 8月27日(木) 17時15分必着

1次試験 9月20日(日)
採用予定日 令和3年4月1日(木)
申し込み・問い合わせ 役場総務課 (Tel 3513112)

人権標語の募集

令和2年度の町人権標語を募集します。

応募方法 作品(自作かつ未発表のもの)を専用の応募用紙に記入し、町教育委員会生涯学習・人権推進課に提出してください。用紙は、町教育委員会生涯学習・人権推進課または東郷・泊各支所に設置しているほか、町ホームページからも取得できます。

募集期限 9月4日(金)
審査・表彰 町人権教育推進大会実行委員会において審査し、最優秀作品1点、優秀作品5点を決定します。受賞作品は、11月開催の町人権教育推進大会で表彰し、賞状と副賞(図書カード)を贈呈します。

を記入の上、参加費を添えて

申し込み・問い合わせ 町教育委員会生涯学習・人権推進課 (Tel 3515369)
公共事業に伴う建設発生土の受け入れ先 町では、公共事業による建設発生土(主に粘性土)の受け入れ先を随時募集しています。土地の盛土や畑地の利用など、希望する人はお申し込みください。

注意事項

①町では、土砂の運搬と整地までを行います。隣地との調整や農地転用の手続きなどは、申込者自身で行ってください。
②公共事業の実施時期によっては搬入時期、土質など、希望に添えない場合がありますので、実施の際は個別に調整します。

申し込み・問い合わせ 役場建設水道課 (Tel 3515312)

北条砂丘風力発電所の在り方に関する意見

北栄町により平成17年に設置され、15年が経過している北条砂丘風力発電所について、老朽化に伴う施設の今後の在り方が検討されています。本町は当該施設の影響区域となることから、本計画に関する町民の皆さんの意見を募集しています。



事業名称 (仮称) 北条砂丘風力発電所更新計画

縦覧場所 役場町民課

縦覧期限 8月13日(木)
※縦覧は、土日・祝日を除く開庁時間にお願います。

意見書の提出 意見をお持ちの方は、役場町民課に設置している意見書に記入の上、備え付けの意見箱に投函していただくか、8月27日(木)までに左記に提出してください。

提出先および問い合わせ

北栄町役場環境エネルギー課 (〒68912292、北栄町由良宿423番地1、Tel 3713116)

おしらせ

サマージャンボ宝くじ

1等・前後賞合わせて7億円のサマージャンボ宝くじ、1等1千万円のサマージャンボミニが8月14日(金)まで発売されています。これら宝くじの収益金は、市町村の明るく住みよいまちづくりに使われます。

問い合わせ (公財) 県市町村振興協会 (Tel 085712913184)

まちづくり創造事業

自主的・継続的にまちづくり活動を行う団体を支援します。令和2年度に実施予定の活動が対象です。詳細はお問い合わせください。

対象事業 原則3年以上継続できる新規事業のうち、町の活

町環境パトロールの実施

町のごみ減量化や分別の適正化などを目的とした環境パトロールが、6月26日に羽合地域で実施されました。宮脇正道町長らが、ごみ収集を行う北溟産業(有)の職員に

同行し、対象地区の不燃ごみや小型家電の排出状況について確認。瓶やスプレー缶など、不適物の混入が見られた地区もありましたが、おおむね良好な結果でした。



分別の状況を確認

性化を図るソフト事業で▽町民と行政との協働▽まちづくりに関する調査・研究活動▽産業振興や福祉に関する活動のいずれかに該当するもの

最近の支援事業
▽松崎名物「三八市」▽鬼嫁の里プロジエクト▽みんなの食堂ゆるりんーなど

対象団体 町内団体、県登録NPO法人、各区

助成額 事業費5万円以上の事業に対し、事業費の2分の1以内で上限20万円を最長3年間

申込期限 9月25日(金)
申し込み・問い合わせ 役場企画課(Tel 35-5304)

相続登記(所有権移転)手続き
不動産の所有者が亡くなったときは、法務局で相続登記(所有権移転)の手続きを行ってくだ

ださい。相続登記をせず長期間放置すると▽不動産の売却・贈与ができない▽ローンを組みたくても、不動産を担保に入れることができない▽利害関係人が増え

遺産分割協議が困難になる。また、相続登記に必要な書類や費用が増え、時間がかかる▽所有者不明土地、空き家問題の原因になるーなどのデメリットが生じます。

手続きは司法書士に依頼することができ、定期的に開催している無料相談会をご利用ください。開催日は、本紙くらしの情報コーナー「どうだん」

8月31日は
町税第三期、介護保険料「普通徴収」第三期、後期高齢者医療保険料「普通徴収」第二期の納期限です。

納期限内に納付をお願いします。【問い合わせ】 役場町民課 (Tel 35-53116)

町税第三期、介護保険料「普通徴収」第三期、後期高齢者医療保険料「普通徴収」第二期の納期限です。

でご確認ください。
問い合わせ 県司法書士会 (Tel 0857-247013)、鳥取地方法務局倉吉支局 (Tel 22-4108)、役場町民課 (Tel 35-3117)

ふるさと納税の詐欺サイトに注意
地方公共団体のふるさと納税を装った偽のサイトが複数開設されており、湯梨浜町のサイトを装ったものも確認されています。

詐欺サイトの手口は巧妙になりつつあります。悪質なサイトにだまされないために、気にな

ることがあれば、寄付先の地方公共団体に確認してください。
問い合わせ 役場総務課 (Tel 35-3111)

町心身障がい者助成制度
▽身体障害手帳3・4級▽療育手帳B▽精神保健福祉手帳2級のいずれかをお持ちの人を

対象に、月額負担額などを差し引いた医療費の2分の1を助成しています。所得要件により助成の内容が変わるため、詳しくはお問い合わせください。

【医療費助成制度】
町民税非課税者で▽作業所などに通所しており、特定の障がいがある▽在宅で人工透析療法を受けている▽精神通院をしているのいずれかに該当する人を対象に、通所・通院に要した交通費の一部を助成して

【交通費助成制度】
町民税非課税者で▽作業所などに通所しており、特定の障がいがある▽在宅で人工透析療法を受けている▽精神通院をしているのいずれかに該当する人を対象に、通所・通院に要した交通費の一部を助成して

【家族のつどい】
認知症の人を介護している家族を対象に、悩み事の相談や仲間づくり、情報交換を行います。日時 8月26日(水) 10時~12時

場所 中央公民館羽台分館会議室
問い合わせ 役場長寿福祉課 (地域包括支援センター) (Tel 35-5378)

※県認知症コールセンター (Tel 0859-376611、10時~18時) もご利用ください。

町長と語る会
町が取り組む事業などについて、町民の皆さんと意見交換

精神地域ケアSMILEの会
精神の病気を患っていた人や現在治療中の方が、仲間づくりをする安らぎの場です。今回は「調理実習」です。材料などの準備のため、初めて参加を希望する人も含め、参加希望者は事前に役場総合福祉課にご連絡ください。
日時 8月1日(土) 10時~12時
場所 中央公民館羽台分館
参加費 200円
持ち物 エプロン、三角巾、マスク
問い合わせ 役場総合福祉課 (Tel 35-5374)

家族のつどい
認知症の人を介護している家族を対象に、悩み事の相談や仲間づくり、情報交換を行います。日時 8月26日(水) 10時~12時

場所 中央公民館羽台分館会議室
問い合わせ 役場長寿福祉課 (地域包括支援センター) (Tel 35-5378)

町長と語る会
町が取り組む事業などについて、町民の皆さんと意見交換

催しものレディスポ
女性のための運動教室です。日時・内容 8月11日(火)、8月25日(火) 11時~12時

※時間はいずれも10時~11時です。
場所 あやめ池スポーツセンター
参加料 500円

注意事項 新型コロナウイルス感染症拡大防止のため、託児は行いません。また来館時にはマスクを着用していただくとともに、体調の悪い人は参加をお控えください。

申し込み・問い合わせ
あやめ池スポーツセンター (Tel 32-2231)

高額の手数料や強引な取り立てをするヤミ金に注意！

「給与の債権を売れば金銭を受け取れる」などと宣伝する「給与ファクタリング」に関する相談が寄せられています。給与ファクタリングは「金銭の貸し付けではない」とうたっていますが、実態は貸金業であり借金と同じです。生活の困窮を理由に給与ファクタリングを利用し、高額な手数料を請求されるケースがあります。借金のことなどで困ったときは、中部消費生活センターにご相談ください。

お問い合わせ 役場産業振興課 (Tel 35-5382)
中部消費生活センター (倉吉交流プラザ/Tel 22-3000)

中部消費生活センター 巡回相談日

専門相談員が消費生活に関する相談に無料で対応します。お気軽にご相談ください。

日時 8月7日(金)、21日(金)
※いずれも8時30分~17時
場所 役場相談室3(別館1階)
お問い合わせ 役場産業振興課 (Tel 35-5382)



消費生活トラブル

催しもの②

軽スポーツ教室

申し込み不要、参加費は無料です。お気軽にお越しください。

日時 8月20日(木)
19時30分～21時

場所 はわいトレーニングセンター

内容 ほおるん・ビンゴ
問い合わせ 町教育委員会生涯学習・人権推進課
(Tel 35-5368)

温泉ウォーキング教室

日時 8月24日(月)～31日(月)
13時15分～14時15分

※金土日を除きます。

場所 ゆアシス東郷龍鳳閣

参加費 入館料が必要です。水のレンタルは200円です。

備考 新型コロナウイルス感染症拡大の状況によっては、日程を変更する場合があります。

問い合わせ 役場健康推進課
(Tel 35-5375)

スポーツ推進委員と歩こう会

町スポーツ推進委員の主導で、6歳のウォーキング教室を開催します。今回は「滝」コースです。参加費は無料です。

日時 8月30日(日) 9時～

集合場所 舎人会館

問い合わせ 町教育委員会生涯学習・人権推進課
(Tel 35-5368)

運動教室

注意事項 参加者はマスク着用をお願いします。また、次の人は参加をお控えください。

▽体調の悪い人▽基礎疾患のある人▽参加日から過去2週間以内に風邪症状があった人▽感染が疑われる人が身近にいる人

【つみたて貯筋運動とつごう教室】

日時 毎週水曜日14時～15時

場所 羽衣会館

内容 体幹トレーニングを中心としたストレッチなど

定員 15人

参加費 500円

※8月12日(水)はありません。

【つみたて貯筋運動とまり教室】

日時 毎週木曜日10時～11時

場所 泊体育館

内容 リズムウォーキング

参加費 500円

※8月6日(木)は無料です。

問い合わせ 役場健康推進課
(Tel 35-5375)

【ココカラ運動教室】

日時 毎週火曜日19時30分～20時30分

場所 ゆアシス東郷龍鳳閣

内容 体幹トレーニング、筋力アップトレーニング

定員 15人

※当日受け付けで先着順です。

参加費 500円

※龍鳳閣の会員は参加費300円と通常の会員使用料が必要です。

その他 教室終了後は中国風呂

そっだん

への入浴ができますが、新型コロナウイルス感染症予防対策のため、時間差での入浴となる場合があります。また混雑を避けるため、後日入浴していただける入浴券配布の対応もします。

問い合わせ ゆアシス東郷龍鳳閣
(Tel 32-2622)

ハローワーク倉吉出張相談

経済的に困り就労支援が必要な人、転職や副業、増収などを希望する人はぜひご相談ください。当日の受け付けも可能ですが、なるべく事前に予約をしてください。

日時 8月6日(木)、9月3日(木) 13時30分～16時

※当日受け付けは15時30分までです。

場所 役場相談室2(別館1階)

申し込み・問い合わせ 役場総合福祉課 (Tel 35-5390)

健康相談日

あなたの血管年齢を測定してみませんか。その結果から、健康についてのアドバイスをいたします。血圧測定、体組成測定の計測もできます。高血圧や糖尿病などの生活習慣病を改善するための食事・運動について気になることがある人は、お気軽にご相談ください。保健師や栄養

士などの専門職と一緒に考えましょう。電話予約いただくこともスムーズな相談が可能です。

日時 8月20日(木)
13時30分～16時

場所 役場相談室2(別館1階)

問い合わせ 役場健康推進課
(Tel 35-5375)

暮らし・経営何でも無料相談

弁護士や税理士、行政書士など士業それぞれの専門家が共に、無料で相談に応じます。

日時 8月23日(日) 10時～15時

受付時間 10時～14時

場所 県立倉吉未来中心

問い合わせ 県行政書士会
(Tel 0857-24-2744)

特設人権・行政相談所

日時・場所

▽松崎駅前総合相談センターどれみ

8月6日(木) 13時～15時

▽役場泊支所

8月18日(火) 13時～15時

問い合わせ 役場町民課
(Tel 35-5319)

ふれあい総合相談所

【心配ごと、行政、人権】

日時 8月11日(火) 13時～15時

場所 ハワイアロハホール

【法律】 ※予約が必要です。

日時 9月2日(水) 13時～15時

場所 中央公民館羽合分館

申し込み・問い合わせ

町社会福祉協議会羽合支部
(Tel 35-12351)

広報ゆりはま掲載広告募集中

1号広告＝縦約5cm×横約18cm 月額 20,000円
2号広告＝1号の2分の1 月額 12,000円
3号広告＝1号の3分の1 月額 7,000円

※掲載できる広告は、町内の産業発展と住民生活の向上に資するものなどに限り、広告の版にかかる責任および作成費用は広告主が負います。

【問い合わせ】役場企画課 (Tel 35-5305)



ピアノお売り下さい!!

買取査定 無料

ピアノ買取りが安いから。

ご依頼は地元で安心のヤマハ正規特約店にご用命ください

YAMAHA
トミヤ楽器店 **0120-50-5103**

〒682-0881 倉吉市宮川町185-24

休日診療日

【休日診療】

8時～翌朝8時（日・祝）
病院名と担当（内科・外科）

2日 信生（内）・清水（外）
9日 厚生（内）・北岡（外）
10日 垣田（内）・野島（外）
16日 藤井（内）・清水（外）
23日 野島（内）・厚生（外）
30日 垣田（内）・清水（外）

【休日急患診療】

内科・小児科（中部休日急患診療所）
9時～21時（日・祝）
歯科（中部歯科医師会口腔衛生センター）
9時～15時（日・祝）
小児科（県立厚生病院）
日・祝
▽10時～13時15分＝県中部地域の開業小児科医が当番制で診療
▽17時15分～22時＝県立厚生病院小児科医が診療

オープンデー

【ふれあいリズムもも園】

12日（日）9時45分～

プール・水遊びをしよう

【あやっちゃんもも園】

18日（日）9時30分～

プール・水遊びをしよう

【はわいこども園】

18日（日）9時45分～

水に触れて遊ぼう

【まっさきこども園】

18日（日）9時45分～

プール・水遊びをしよう

【たじりこども園】

19日（日）9時45分～

水遊びをしよう（雨天・色遊び）

【ニチキッズ湯梨浜ながえ保育園】

22日（日）10時10分～

手作りおもちゃであそぼう（手形・身体測定）

【なかせこども園】

26日（日）9時45分～

水遊びをしよう（雨天・室内遊び）

子育て支援センター

【ほかほか広場（はわいこども園）】

3日（月）～31日（開所時間内）
発育測定

11日（日）9時30分～

ふれあいリズム遊び（合同）

会場…わかばこども園

12日（日）9時30分～赤ちゃん広場

対象…2カ月～6カ月児

東郷池透明度調査（6月）

（前年6月：50～60cm）

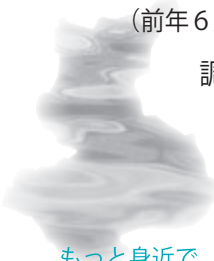

調査日	透明度
1日	60cm
10日	70cm
19日	60cm
24日	60cm

もっと身近で、もっと豊かな東郷池へ

【サンサン広場】

11日（日）9時30分～

ふれあいリズム遊び（合同）

会場…わかばこども園

18日（日）9時30分～

おともだちと遊ぼう
会場…あさひこども園

19日（日）9時30分～プレママ広場

対象…出産を控えた妊婦

20日（日）10時～絵本の読み聞かせ

25日（日）10時～誕生会

26日（日）9時30分～ハイハイ広場

対象…6カ月～12カ月児

31日（日）10時～

プールありがとうの会

人の動き 6月30日現在（前月比）

人口	16,752人	(-14)
おとこ	8,023人	(-9)
おんな	8,729人	(-5)
世帯数	6,324戸	(-6)

交通事故 6月中まとめ（年間累計）

件数	2件	(10)
死者	0人	(0)
重傷者	1人	(3)
軽傷者	1人	(7)

ごみの量 6月（前年同月比）

家庭ごみ 267.4ト（+24.4）

■搬出方法・収集日を守りましょう

スプレー缶・カセットボンベは中身を使い切り、穴を開けてから「スチール缶・スプレー缶の日」に出しましょう。

【6月のごみ分別優秀集落】

石脇、筒地、泊1、泊3、泊4、泊5、泊6、原、松崎一、松崎三、松崎四、宮内、福永、久見、方面、引地、麻畑、三通田、埴見、佐美、新川、赤池



中学校卒業程度認定試験

【申し込み・問い合わせ】

県教育委員会事務局特別支援教育課（Tel 0857-26-7575）
県中部教育局（Tel 23-3252）

病気などのやむを得ない理由で、小・中学校に就学する義務を猶予または免除されていた人を対象に、中学校卒業程度の学力があるかどうかを認定する試験です。合格者には高等学校への入学資格が与えられます。受験案内はお問い合わせください。

なお、出願に必要な各種証明書は、町教育委員会教育総務課で交付します。

■出願期限 9月4日（金）

■試験日 10月22日（木）

■試験会場 県庁第2庁舎6階36会議室



宮本 琴葉ちゃん
3歳おめでとう♡優しくて元気いっぱいなごっちゃんが好きです!!
H29.7.17生まれ(方地)
(守一さん・佑さん)



井戸 あぐりちゃん
祝3歳!にいに大好きと大好き!しつかり者のあぐり♪我が家の宝物
H30.7.11生まれ(長江2)
(亮史さん・智子さん)



林 真那ちゃん
3歳おめでとう♪まなくんがいると家族みんなが笑顔になるよ♪たくさんお外で遊ぼうね!
H29.8.14生まれ(門田)
(寿磨さん・奈穂さん)

元気いっぱい!!
ゆいはま
キッズ
HAPPY BIRTHDAY!!
7・8
月生まれ



井木 輝成ちゃん
1歳おめでとう♪いつも可愛い笑顔ありがとうございます!大好きだよ~♡
R1.8.6生まれ(水下)
(成紀さん・真実さん)



石井 晴也ちゃん
祝3歳★最近お喋りや躍りが上手になって毎日のしゅいね!晴くん大好きだよ♡
H29.8.30生まれ(水下)
(勇氣さん・泉さん)



田中 壬ちゃん
虫が大好き!!たくさん虫探ししようね♡お誕生日おめでとう!
H28.8.1生まれ(埴見)
(裕行さん・佳奈さん)



徳岡 正太郎ちゃん
祝4歳。いつも元気をありがとう♡これからもよろしくね♪
H28.8.8生まれ(長瀬中部)
(泰彦さん・早記さん)

満4歳までのお子さんの写真を募集
住所・氏名・生年月日・保護者氏名・電話番号・35字程度のコメントを添えて、役場企画課にお申し込みください。掲載後は、A4版の拡大写真をプレゼントします。
※申し込み後5日以内に担当者からの受領報告がない場合は、役場企画課へご確認ください。
※A4版の拡大写真は、画像が粗くなる場合があります。
【9月生まれの締め切り】
8月6日(困)(先着順)



川上 令愛ちゃん
祝1歳★れいちゃんの笑顔が大好きだよ!たくさん食べて遊んで大きくなってね♪
R1.8.29生まれ(東田後)
(雄太さん・美樹さん)

野菜を毎日350g食べよう!/
食生活改善推進員の野菜たっぷりレシピ

塩麻婆ナス

■材料(4人分)
ナス…300g、小ネギ…5本、豚ひき肉…100g、ごま油…大さじ1、塩昆布…25g、水…200ml、A【片栗粉…大さじ1、水…大さじ1】

■作り方
①ナスはへたを取り縦半分に切り、5mm幅の斜め切りにする。小ネギは3cmに切る。
②熱したフライパンにごま油をひき、豚ひき肉を炒め、色が変わったらナスと小ネギを炒める。
③②に塩昆布と水を入れ、煮立ったらAを入れて箸で混ぜ、とろみがつけば出来上がり。

■ワンポイントメモ
ナスの紫紺色には、抗酸化作用のあるナスニンが多く含まれ、動脈硬化や老化の予防をはじめ、目や肝臓の機能の低下を抑制する効果もあるとされています。できるだけ皮をむかずに調理して、栄養成分を有効に取り入れましょう。

問い合わせ 役場健康推進課 (Tel 35-5375)



県男女共同参画推進企業に認定されている町内の企業を紹介

有限会社 山口建設

男女共同参画社会の実現に向け、働きやすい職場づくりを進めている町内企業を紹介します。

平成22年認定

■事業内容 国や県、町の公共工事を受注しており、その中でも土木工事をメインに仕事をしています。また災害時には、要請に応じて従業員を派遣しています。

■取り組みについて 昨年の「働き方改革」を受け、従業員全員が休みを取れるよう会社全体の年間休日を5日増やしました。また、それに加えて育児・介護休暇の取得も促しています。土木業界全体で女性従業員が少ない中、3年前から女性管理職の育成・指導に努めており、一定の成果が出ています。

【インタビュー】代表取締役・山口芳治さん



お知らせ

本紙20ページに掲載しました、モニコメントの除幕式。作品の題名は「夏のおもいで」でしたが、自分にとっての夏の思い出はなんだろうと考えてみたところ、それは小学生の時に書いた読書感想文でした。当時悪ガキだった私は「あくまで感想文なのだから、巻末のあとがきを膨らませればいいや」と本の内容は流し読み程度に感想文を仕上げ提出してました。

そんな作文嫌いだった私が、今は文章を書く立場になっていくことが、とても感慨深く感じた取材の「コマでした。