



## Contents

令和2年湯梨浜町成人式

確定申告はお早めに！

中学校跡地施設利活用 意見募集を実施

町消防出初式が1月5日に行われ、東郷池への一斉放水では、町消防団員が美しい水のアーチを描いていました。(関連記事は19ページ)



## 令和2年 湯梨浜町成人式

令和2年町成人式が1月3日、ハワイアロハホールで開催され、平成11年度生まれの新人170人が出席しました。

式典では、宮脇正道町長が「湯梨浜の家族や友人、地域、自然を愛してください。そして、将来さまざまな形で湯梨浜を支えてください」と式辞を述べました。

また、来賓祝辞では、旧東郷・北溟中学校、湯梨浜学園中学校の恩師が登壇し、それぞれ新成人を激励。このうち、東郷中学校恩師の梅原憲和さんは「東郷中学校の最後の数年間は、心から自慢できるもので、その土台を作ったのは間違いなく新成人の皆さん。当時、そんな生徒たちと一緒に過ごせたことがたまらなくうれしかったです。また、皆さんが作り上げた執行部企画などの新たな伝統は、湯梨浜中学校に受け継がれています」とあいさつしました。

なお、式の司会進行は杉井風輝さん（長江）が、記念品の受け取りは布廣真央さん（長瀬中部）が務めました。



福山旺多さん  
(上浅津北部)

今日、私たちは成人式という人生の節目、そして大人としての門出を迎えました。晴れてこの日を迎えることができたのは、たくさんの愛情を注ぎ、育ててくれた家族、お世話になった先生、幼少の頃から温かく見守ってくださる地域の皆さまのおかげであり、感謝を申し上げます。

私たちは成人となり、日常生活での言動はこれまで以上に責任が伴います。これからは、その自覚を持ち、日々成長していきたいと思えます。

現在、私は学生として勉強やサークル活動に励んでいます。進学に伴い、町から離れて生活を送っていますが、出てみて初めて分かる地元の人々の温かみや優しさ、同じ地元で生活してきた友達の大切さといった、湯梨浜ならではの良さに気付くことができました。また、小さな頃からたくさん遊び回った豊かな自然に囲まれている環境が、今日の私たちを伸び伸びと成長させてくれました。そのような思い出が詰まった大好きな湯梨浜町に少しずつ貢献できればと思います。

私たち新成人は進む道は違えど、社会への貢献や夢の実現を目指し、それぞれが一生懸命頑張っています。皆さまから頂いた意義深い教訓を胸に刻み、社会という大海に胸を張って船出をします。時にはつらいこともあるかもしれませんが、支えてくれる人が必ずいること、多くの出会いと努力の積み重ねがいつか大きな実を結ぶと信じて進んでいきます。

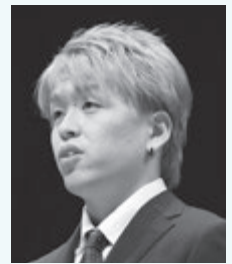

上杉夕観さん  
(松崎一)

私たちは今日が来ることを心待ちにしていました。早く社会人の仲間入りを果たし、自分を鍛え上げて、私たちを育ててくれたこの社会にできる限りの恩返しをしたいと思っています。私は将来、地元へ帰り、さまざまな場面で地域と社会全体のために力を尽くす覚悟です。今日、その一歩を踏み出したからには、目標を高く掲げ、一層精進していきます。

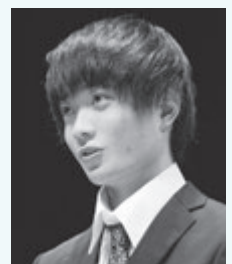

高塚達也さん  
(野方)

### 新成人のことば (要約)

## 新成人が描く夢

本年度、めでたく成人を迎えられた皆さんに将来の夢を聞きました。



山本悠伽さん  
(はわい温泉)

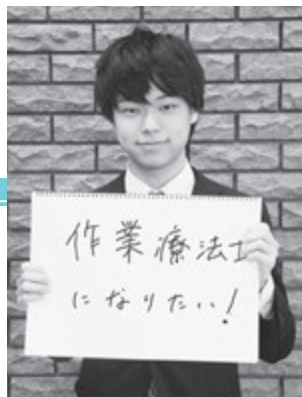

竹内永遠さん  
(佐美)



松本阿子さん  
(尾長)



左から森永結女さん(園)、漆原結花さん(東田後)、櫻井ちかさん(石脇)



山名泰生さん  
(東田後)



谷岡優さん  
(宇谷)

期間は2月17日(月)～3月16日(月)

【問い合わせ】

役場町民課 (Tel. 35-3116)

倉吉税務署 (Tel. 26-2721)

# 確定申告はお早めに！

所得税の確定申告および住民税の申告の受け付けは、2月17日(月)から3月16日(月)までです。町ではこの期間中、5ページに掲載の表のとおり申告相談を受け付けます。申告期限が迫ると大変混雑しますので、必要書類などを事前に調べ、早めに申告と納税を済ませましょう。

マイナンバーカード方式での確定申告が便利です！  
カードの申請は役場町民課 (Tel. 35-5310) または各支所で行えます！



## 申告が必要な人

### ■所得税の申告

- ▽自営業や農林漁業などによる所得、不動産所得などがある人
- ▽給与所得がある人で、その他の所得が20万円を超える人
- ▽公的年金以外の雑所得がある人

※個人年金や生命保険の満期返戻金を受け取った場合も申告が必要です。後で判明した場合、各種保険料が途中で増額になることがあります。

▽給与の年末調整や公的年金の源泉徴収票に記載されている控除以外の適用を受ける人

(例・扶養親族の変更、寄付金控除、医療費控除など各種控除の適用)

### ■住民税の申告

令和2年1月1日現在で町内に住所がある人は、次の場合を除き、原則住民税の申告書の提出が必要です。

- ① 所得税の確定申告書を提出する人

- ② 「給与収入のみ」の人で、勤務先などから町へ、年末調整

済みの給与報告書(源泉徴収票)が提出されている人

- ③ 「公的年金収入のみ」の人で、控除額などに変更がない人

- ④ 扶養親族などがなく、令和元年(平成31年)中の合計

所得金額が28万円以下の人

※①②③の人は、申告の必要はありませんが、扶養控除や

医療費控除の対象となる金額がある場合や社会保険料、生命保険料、地震保険料などを支払われている場合は、申告を行うことで住民税が低くなる場合があります。

### ■所得税の確定申告不要制度

公的年金収入金額が400万円以下で、公的年金などに

## スマホ・パソコンで確定申告 e-Tax

### ①マイナンバーカード方式で e-Tax

■用意するもの マイナンバーカード、ICカードリーダーまたは、マイナンバーカード対応スマートフォン

### ②ID・パスワード方式で e-Tax

■用意するもの ID(利用者識別番号)、パスワード(暗証番号)

### ③入力した申告データを印刷して郵送などで提出

IDとパスワードは税務署で職員との対面による本人確認後に発行します。運転免許証などの本人確認書類をお持ちの上、最寄りの税務署へお越しください。

確定申告会場で既にID・パスワード方式の届け出をされた人は、申告書控えと一緒に保管されている場合がありますので、ご確認ください。

ID・パスワード方式は暫定的な対応ですので、早めのマイナンバーカード方式の申告をお勧めします。

■問い合わせ 倉吉税務署 (Tel. 26-2721)

国税庁ホームページの「確定申告書等作成コーナー」をご利用ください。画面の案内に従って金額などを入力するだけで申告書の作成ができます。右のQRコードからアクセスしてください。



## 申告相談の日程表

この日程表は、極端な混雑を避けるためのものです。割り振られた日時でご都合の悪い場合は、ご都合の良い日時にお越しください。表の時間は受付時間です。また、期間中は倉吉税務署でも申告を受け付けています（平日9時～16時）。

### ▼役場東郷支所 1階特設会場

| 期日       | 9時15分～12時          | 13時15分～15時45分    |
|----------|--------------------|------------------|
| 2月21日(金) | 松崎一、松崎二<br>松崎三     | 松崎四、松崎五<br>小鹿谷   |
| 2月25日(火) | 旭                  | 福永、漆原、白石         |
| 2月26日(水) | 宮内、藤津、北福           | 引地、野花            |
| 2月27日(木) | 方地、野方、久見           | 中興寺、麻畑<br>川上、高辻  |
| 2月28日(金) | 方面、別所、国信           | 田畑、田畑二           |
| 3月2日(月)  | 埴見、白樫<br>三通田、尾長、佐美 | 長和田              |
| 3月3日(火)  | 羽衣石、門田             | レークタウン<br>長江、長江2 |

### ▼中央公民館泊分館 2階大会議室

| 期日       | 9時15分～12時 | 13時15分～15時45分 |
|----------|-----------|---------------|
| 2月17日(日) | 泊4        | 泊2、泊3         |
| 2月18日(月) | 泊5、泊6     | 園             |
| 2月19日(火) | 原         | 石脇、小浜、筒地      |
| 2月20日(水) | 宇谷        | 泊1、港、浜山       |

### ▼役場本館 2階第1・2会議室

| 期日       | 9時15分～12時        | 13時15分～15時45分 |
|----------|------------------|---------------|
| 3月4日(水)  | 宇野               | 久留西、浜、赤池      |
| 3月5日(木)  | 水下、はわい温泉、新川      | 久留東           |
| 3月6日(金)  | 上橋津、南谷           | 光吉、長瀬西部       |
| 3月9日(月)  | 下浅津              | 橋津            |
| 3月10日(火) | 長瀬東部、<br>はわい長瀬団地 | 田後北部          |
| 3月11日(水) | 長瀬中部             | 長瀬中央          |
| 3月12日(木) | 田後南部             | 上浅津南部         |
| 3月13日(金) | 上浅津北部            | 東田後           |
| 3月16日(月) | 予備日              |               |

## 収入がなくても 住民税の申告を

令和元年（平成31年）中に収入がなかった場合でも、年金、公営住宅、各種手当の申請、こども園入園などの手続きの際に所得や課税に関する証明書が必要な人は、住民税の申告が必要です。国民健康保険や後期高齢者医療保険に加入している人は、申告がないと保険料の減額措置が受けられない場合があります。

住民税の申告は短時間で済みますので、申告相談の受付期間中に申告してください。

## 申告に必要なもの

① マイナンバー（個人番号）カード

※お持ちでない人は、通知

カードまたはマイナンバーが記載された住民票の写しと、運転免許証やパスポートなどの本人確認書類

② 令和元年（平成31年）中の収入・経費の分かるもの

※給与や年金の「源泉徴収票」がある人は、必ず持参してください。

※事業所得のある人は、事前に収支内訳書を必ず記入しておいてください。

③ 医療費控除を受ける場合、個人・病院・薬局ごとに整理し、計算した明細書

※明細書または医療費通知（一定の項目が記載されたもの）を提出することで、領収書の提出が不要になりました。

※領収書は5年間自宅で保存する必要があります。明細書は役場町民課に設置しているほか、国税庁ホームページからも入手できます。

※平成29年分の確定申告から始まったセルフメディケーション税制を利用される場合は、従来の医療費控除を受けることができせん。

④ 国民年金保険料、生命保険料、地震保険料などの領収書や支払い証明書、障がい者控除対象者認定書、障がい者手帳などの所得控除を証明できるもの

※国民健康保険税、介護保険料、後期高齢者医療保険料の納付額は、町での申告時に確認することができます。また、納付額確認書は役場町民課で無料発行しています。

⑤ 初めて住宅借入金などの特別控除を受ける人は、登記簿謄本、住民票、売買契約書または請負契約書の写し、住宅取得資金に係る借入金の年末残高などの証明書

⑥ 還付金を受け取る口座の口座番号が分かるもの

⑦ 印鑑（認印）

⑧ 利用者識別番号（以前e-Taxを利用され、番号をお持ちの人）

※申告情報を税務署に電子送信します。このため、受付で利用者識別番号の確認をさせていただきます。

# 中学校跡地施設利活用

# 意見募集を実施

町では中学校統合により閉校になった旧北浜中学校および東郷中学校の跡地施設の利活用について、このたび方針案をまとめましたので、皆さまのご意見を募集します。

図られる事業

〔旧東郷中学校エリア（東郷中学校、東郷学校給食センター、東郷運動場）〕

## ■建物の存廃について

東郷中学校体育館は、社会体育施設として利用し、それ以外の施設については解体。東郷学校給食センターは原則として解体するが、現状のまま、民営で有効な活用が見込める場合はその限りではない。

## ■土地の利活用方法について

体育館以外の用地（東郷学校給食センターは解体した場合に限る）の用地は、民営による企業誘致のための用地として活用。

## ■企業誘致について

《業種、形態など》  
▽サテライトオフィス・貸しオフィス  
▽工場（当該用地にはたじりこども園の移転が予定され、また、周辺地域は住宅地であるため、周辺の環境と調和が取れる業種）  
▽地元の産物・産業を利用した製造・加工・販売を行う事業  
▽地域活性化、産業振興などに寄与する事業  
▽その他、地域の雇用促進を図られる事業

## ■企業誘致について

《業種、形態など》  
▽IT企業などの先端技術産業  
▽農業、温泉、東郷池など地域の特性を生かせる事業  
▽地域活性化、産業振興などに寄与する事業  
▽周辺の公共施設との連携ができ、相乗効果が期待できる事業  
▽その他、地域の雇用促進を図られる事業

## 意見募集について

町では、活用方針案に対する意見募集を行っています。

## ■資料の公開場所

役場企画課および各支所、中央公民館および各分館、図書館のほか、町ホームページでもご確認いただけます。

## ■応募方法

郵送、ファクス、電子メールで提出いただくか、資料の公開場所に設置している意見箱へ投函してください。様式は自由ですが、資料の公開場所に設置している応募用紙もご活用ください。

## ■応募期限

2月14日（金）※郵送の場合は当日消印有効

## ■注意事項

▽電話などによる口頭でのご意見はお受けできません。  
▽お寄せいただいた意見への個別の回答は行いません。また、お寄せいただいた意見は個人情報を除き、原則公開します。

▽いただいたご意見への対応については町ホームページで公表します。

## これまでの経過

町ではこれまで、旧北浜・東郷中学校跡地施設について、町内の産業、文化、福祉、PTA団体の代表などの住民が主体の「湯梨浜町学校跡地施設利用検討委員会」での検討を実施。また、民間事業者との対話を通じて、用地の利活用方法について、アイデア・提案を募る「サウンディング型市場調査」の結果などを踏まえ、検討を行ってきました。

## 各施設の方向性

〔旧北浜中学校エリア（北浜中学校、羽合体育館）〕

## ■建物の存廃について

北浜中学校体育館は、社会体育施設として利用し、それ

以外の施設については解体。

## ■土地の利活用方法について

用地の一部は、たじりこども園の移転先とし、それ以外の用地は民設民営による企業誘致のための用地として活用。

## ■企業誘致について

《業種、形態など》  
▽サテライトオフィス・貸しオフィス  
▽工場（当該用地にはたじりこども園の移転が予定され、また、周辺地域は住宅地であるため、周辺の環境と調和が取れる業種）  
▽地元の産物・産業を利用した製造・加工・販売を行う事業  
▽地域活性化、産業振興などに寄与する事業  
▽その他、地域の雇用促進を図られる事業

## ■企業誘致について

《業種、形態など》  
▽IT企業などの先端技術産業  
▽農業、温泉、東郷池など地域の特性を生かせる事業  
▽地域活性化、産業振興などに寄与する事業  
▽周辺の公共施設との連携ができ、相乗効果が期待できる事業  
▽その他、地域の雇用促進を図られる事業

## ■企業誘致について

《業種、形態など》  
▽サテライトオフィス・貸しオフィス  
▽工場（当該用地にはたじりこども園の移転が予定され、また、周辺地域は住宅地であるため、周辺の環境と調和が取れる業種）  
▽地元の産物・産業を利用した製造・加工・販売を行う事業  
▽地域活性化、産業振興などに寄与する事業  
▽その他、地域の雇用促進を図られる事業

世界最大級の生涯スポーツの国際総合競技大会

# ワールドマスターズ ゲームズ 2021 関西

2月1日⑤  
募集開始

## 参加者募集

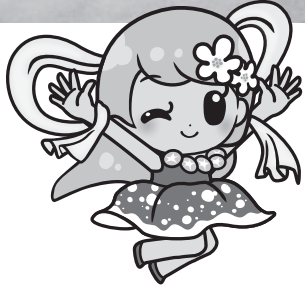

ワールドマスターズゲームズはおおむね 30 歳以上なら誰でも参加できる世界最大級のスポーツ祭です。1985 年から 4 年ごとに各地で開催され、これまでに延べ 17 万人のスポーツ愛好家が参加しています。同大会が 2021 年（令和 3 年）5 月 14 日（金）から 30 日（日）まで、アジアでは初となる日本で開催され、35 競技 59 種目が行われます。町では、潮風の丘とまりがグラウンド・ゴルフ競技の会場となっており、多くの選手が来町予定です。世界中からやってくるスポーツ愛好家と一緒に盛り上げましょう。

### 【大会参加料金】

| 大会参加者区分   |       |                        | 基本料金<br>(税込・手数料込) |
|-----------|-------|------------------------|-------------------|
| 国内<br>在住者 | 競技出場者 | 競技種目に出場する人             | 15,000 円          |
|           | 競技関係者 | 競技に関与する人<br>(監督、コーチなど) | 5,000 円           |
|           | サポーター | 競技出場者、競技関係者以外の人(家族など)  | 5,000 円           |
| 国外<br>在住者 | 競技出場者 | 競技種目に出場する人             | 24,000 円          |
|           | 競技関係者 | 競技に関与する人<br>(監督、コーチなど) | 14,000 円          |
|           | サポーター | 競技出場者、競技関係者以外の人(家族など)  | 14,000 円          |

■エントリー方法 パソコンまたはスマートフォンなどで大会参加申込専用公式 Web サイトからお申し込みください。競技種別ごとに先着順で、募集枠の上限に達した時点で締め切ります。詳細は大会公式ホームページ (<https://wmg2021.jp/>) をご覧ください。



■申込期間 2月1日（土）10時～  
令和3年2月28日（日）

■問い合わせ 町教育委員会生涯学習・  
人権推進課（Tel 35-5368）

## ゆりはまヘルシーくらぶ健康コラム

### 第1期会員の平均歩数&第2期会員募集

#### 第1期会員の平均歩数

昨年未までの第1期会員の平均歩数は右表のとおりです。月によって、ばらつきはありますが、全体の2割近くの方が1日平均8,000歩以上を達成されていました。

また、「平成28年度県民健康栄養調査及び国民健康・栄養調査結果（確定値）」によると鳥取県民の1日平均歩数は5,731歩という結果が出ています。これらの結果と自分自身の運動量を比較しながら、目標を持って取り組んでいきましょう。

#### 第2期会員を随時募集中

1月からスタートした第2期事業の会員を引き続き募集しています。参加申込書に会員費用を添えて、役場健康推進課へ提出してください。

■事業期間（ポイント収集期間） 加入日から12月31日（木）まで

■対象者 20歳以上の人で、町内在住者または町内事業所などに勤務する人

■会員費用 年会費3,000円（町外在住の人は4,000円）

|     | 令和元年12月までの数値  |                 |
|-----|---------------|-----------------|
|     | 1日当たり<br>平均歩数 | 1日当たり<br>平均歩行時間 |
| 20代 | 5,575 歩       | 44 分            |
| 30代 | 4,553 歩       | 42 分            |
| 40代 | 5,352 歩       | 48 分            |
| 50代 | 5,136 歩       | 46 分            |
| 60代 | 6,330 歩       | 58 分            |
| 70代 | 5,605 歩       | 53 分            |
| 80代 | 3,109 歩       | 29 分            |

問い合わせ 役場健康推進課  
(Tel 35-5375)

# いきいき！農業！

## 農業委員会だより

### 農業委員・農地利用最適化推進委員を募集

現在の農業委員と農地利用最適化推進委員の任期が令和2年7月19日で満了となります。これに伴い、新たな委員を下表のとおり募集します。

両方に応募または推薦することは可能ですが、兼務はできません。募集開始時期については『広報ゆりはま』3月号および町ホームページに掲載予定です。

### 農家相談会

町農業委員および町農業委員会事務局が、各種相談に応じます。

日時 2月20日(木)

9時～12時

場所 役場第3会議室(別館2階)

相談内容 農地の貸借・売買、農地の転用、農業者年金、耕作放棄地対策、事業担い手育成など

### 農業委員会の担う役割

- ▽農地法などに基づく許認可をはじめとした法令業務、月例の農業委員会総会、相談業務
- ▽農地利用の最適化(担い手への農地利用の集積・集約化、遊休農地の発生防止・解消)の推進に関する業務
- ▽農地の出し手・受け手の発掘、利用権設定などに向けた具体的な調整
- ▽農地パトロールなど

### 農業委員の主な役割

農地の権利移動の許可、転用許可申請などの審議、農地利用最適化推進委員に関する指針の作成、施策への意見の決定など

### 農地利用最適化推進委員の主な役割

担い手への農地集積・集約化、新規就農者参入促進、耕作放棄地の発生防止・解消など

連携

### 【募集の詳細】

|         | 農業委員                        | 農地利用最適化推進委員                          |
|---------|-----------------------------|--------------------------------------|
| 募集人数    | 12人<br>(地域区分無し)             | ▽羽合地域=2人▽泊地域=1人▽東郷地域=5人              |
| 報酬(基本給) | 月額38,100円                   |                                      |
| 対象      | 農業に関する見識があり、職務を適切に行うことができる人 | 農地利用の最適化の推進に熱意と見識があり、職務を適切に行うことができる人 |
| 任期      | 令和2年7月20日～令和5年7月19日         |                                      |
| 募集開始時期  | 3月中旬を予定                     |                                      |

【問い合わせ】町農業委員会事務局 (Tel 35-5389)、役場産業振興課 (Tel 35-5384)

## 後期高齢者医療

# 「障がい認定」制度をご存じですか？

後期高齢者医療には65歳以上75歳未満で一定の障がいのある人が、現在加入しておられる健康保険などから脱退し、後期高齢者医療に加入できる「障がい認定制度」があります。

【問い合わせ】  
役場健康推進課 (Tel 35-5372)

### ■一定の障がいとは

以下に該当する障がいです。

- ▽身体障害者手帳1級から3級、4級の一部(音声、言語、そしゃく、下肢に関する障がい)
- ▽療育手帳の重度障害A(重度の知的障がい)
- ▽精神障害者保健福祉手帳の1級、2級(日常生活に著しい制限を加える程度の障がい)

### ■後期高齢者医療に加入するときの主な変更点

- ▽保険料が低くなる場合があります。
- ▽負担割合が1割になります。(現役並み所得者を除く)

※その他に、納税義務者や負担区分判定対象者の変更などがあります。

※別の健康保険に加入されたい場合、75歳になるまでは後期高齢者医療から脱退する事も可能です。

■手続き方法 現在加入している健康保険の保険証、印鑑、障害者手帳を持参の上、役場健康推進課で手続きを行ってください。事前に連絡いただくと、後期高齢者医療保険料の試算をした状態で相談やスムーズな加入手続きができます。詳しくは、役場健康推進課にお問い合わせください。



公共交通による高齢者の外出促進を支援

# 高齢者バス定期券購入費用を助成

町では、一部のバスで利用できる高齢者バス定期券の購入費用が、最大で約30%引きとなる助成制度を実施しています。ぜひご利用ください。

## バスを利用しませんか？

バスなどの公共交通には、自家用車と比べて「環境にやさしい」「事故のリスクが低い」「維持費がかからない」などのメリットがあります。お出掛けの際などには普段と気分を変えて、バスで移動してみてもいかがでしょうか。

## 定期券の購入費用を助成

町では、高齢者の外出促進を支援するためバス定期券の購入費用を助成しています。

### ■購入方法

定期券販売窓口で申請書兼委任状に必要事項を記入し、下表の割引後の定期代金をお支払いください。購入時には、健康保険証または運転免許証などの身分証明書と、証明写真が必要です。

※証明写真の大きさは、定期券の種類によって異なりますので、ご注意ください。

### ■購入場所

▼日本交通(株)の定期券⇨倉吉駅前バスプラザ(倉吉市上井)、倉吉バスセンター(倉吉市福庭町)、新町ハイヤーセンター(倉吉市新町)

### ▼日ノ丸自動車(株)の定期券⇨

日ノ丸自動車(株)倉吉営業所(倉吉市海田西町)、三朝温泉観光商工センター(三朝町三朝)、ホテルセントパレス倉吉(倉吉市上井町)

### ■問い合わせ

▽定期券に関すること⇨日本交通(株) (Tel 26-1111)  
5) 日ノ丸自動車(株) (Tel 26-4111) ▽助成制度に関すること⇨役場企画課 (Tel 35-5305)

| 定期券名   | 販売元                  | 有効期間 | 割引前価格   | 割引後価格   | 写真                      |
|--------|----------------------|------|---------|---------|-------------------------|
| シルバー悠遊 | 日本交通(株)              | 3カ月  | 10,400円 | 7,400円  | 縦 30 mm<br>×<br>横 25 mm |
|        |                      | 6カ月  | 17,700円 | 12,700円 |                         |
|        |                      | 1年   | 31,400円 | 22,400円 |                         |
| グランド70 | 日本交通(株)<br>日ノ丸自動車(株) | 6カ月  | 26,200円 | 21,200円 | 縦 27 mm<br>×<br>横 21 mm |

※シルバー悠遊は有効期間内に満65歳以上になる人が、グランド70は購入時に70歳以上の人が対象です。なお、定期券は▼高速バス▼定期観光バス▼ループバス▼循環バス▼シャトルバス—などには使用できません。

## 旧羽合学校給食センターで農産物を加工

# いなか食品(株)が施設を利活用

湯梨浜中学校の開校に併せ、新給食センターに統合され廃止となった旧羽合学校給食センターを、令和2年2月から民間事業者へ貸し出すことになりました。利用するのは倉吉市のいなか食品株式会社で、給食センターならではの施設を生かした農産物の加工などを行います。同社は、現在羽合西コミュニティ施設で操業している株式会社センコースクールファーム鳥取と共同で事業を展開しており、同一敷地内に進出することで地域産物の有効活用や地域雇用の拡大が一層図られ、地域活性化につながる事が期待されます。

■問い合わせ 役場産業振興課 (Tel 35-5382)



旧羽合学校給食センター

1年間よろしくお願ひします

# 令和2年の区長さん

今年の各区長さんが決まりましたので、お知らせします。(敬称略)

長瀬西部 長瀬中部 長瀬中央 長瀬東部 ばわい長瀬地 久留西 久留東 新川 浜 水 下 田後南部 田後北部 東田後 ばわい温泉 上浅津南部 上浅津北部 下浅津 南谷 光吉 橋津 上橋津 赤池

濱口 磯江 大場 信原 西田 山田 中本 西原 村口 米原 三村 中垣 永井 中橋 新川 清水 富山 吉川 杉原 音田 加藤満里子 山根千春

宇野 小浜 筒地 石脇 泊1 泊2 泊3 泊4 泊5 泊6 港 園 浜山 原 宇谷 宮内 藤津 野方 白石 方地 漆原 北福

坂本 昭博 賀須井雅規 津村 真矢 高濱 義文 北原 光雄 岩本 和雄 徳田 貴昭 萬 茂 天野 勇 石原 清弘 山口 晃平 木下 善議 鎌田 智 藤井 弘道 山崎 清久 眞木 正規 中村 貴勅 中村 浩一 石田 卓 川崎 茂行 小谷 文雄 平尾 孝昭

福永 引地 小鹿谷 田畑 田畑二 国信 別所 方面 高辻 川上 麻畑 久見 中興寺 旭 松崎一 松崎二 松崎三 松崎四 松崎五 長和 長江 長江2 門田 佐美 埴見 羽衣石 野花 尾長 白櫻 レークタウン 三通田

藪 正樹 森 幹夫 清水 美智 前田 真澄 川本 栄二 松嶋 博政 瀬戸 史郎 近藤 憲昭 上福 浩二 森田 敬 清水 彰人 更田 匡史 中村 眞一 伊藤 忠雄 森 康弘 福羅 隆元 大森 一男 藪 峰明 足羽 勇治 足立 弘道 音田 晴己 福岡 正寿 岡本 正文 山田 靖 中村 隆彦 津村 公丈 長谷川光治 赤松 祐三 大羽 修子 山本 正夫 秋田 俊夫

住民票の写しなどの不正請求を防止・早期発見

## 本人通知制度に登録しませんか

近年、住民票の写しなどを第三者が不正に請求する事案が発生しています。町では、不正請求の抑止と早期発見のため、住民票の写しなどが第三者に交付されたときに、その事実を本人に通知する「本人通知制度」を設けています。制度の利用には、事前に登録が必要です。詳しくはお問い合わせください。

【問い合わせ】  
役場町民課 (Tel 35-5319)

### 【本人通知制度の流れ】

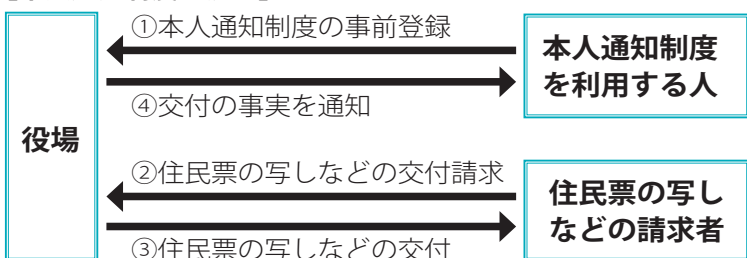

- 登録窓口 役場町民課および各支所
  - 対象者 町に住民票または本籍がある人 (除かれた人を含む)
  - 登録期間 登録日から無期限
  - 必要書類 本人確認書類 (運転免許証やマイナンバーカード、パスポートなど)
- ※登録申請書は、登録する人がご自身で記入してください。

# 町内の 各種団体を紹介

|| Vol.1 ||

町内のボランティア団体や、協会、委員などの各種団体を紹介します。入会希望の人、活動の詳細などは、各団体にお問い合わせください。

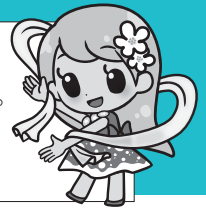

## 泊1区ボランティア・ロード

### 【団体の紹介】

泊1区ボランティア・ロードは泊1区の住民の大半が会員となり、平成13年から道路管理者と協力し、国道9号の美化活動に取り組んでいます。主な活動としては「ボランティア・ロード泊」の花壇への花苗植え、樹木の剪定、地域のバス停周辺の清掃活動などを年5回程度行っています。長年の功績がたたえられ、平成19年には国土交通省中国整備局長表彰を受賞、平成25年には国土交通大臣から感謝状が贈られました。

### 【会員の皆さんからのコメント】

これからも「ボランティア・ロード泊」をはじめ、地域の美化活動に引き続き頑張っていきますので、よろしく願います。

■問い合わせ 代表・小林 (Tel 34-2123)



## カフェ梅や

### 【団体の紹介】

カフェ梅やは、三八市開催に伴い、高齢者の見守り(安否確認)・介護予防や地域の絆を深め、地域住民の居場所づくりを目的に、空き店舗を改修してスタート。毎週火曜日の10時から12時まで開店しています。コーヒーや手作りケーキの提供や食料品の出張販売のほか、週替わりで「歌の日」「ゲームの日」など、ボランティアによるイベントを行っています。また、介護予防教室を開催し、地域の拠り所として、生活支援活動を行っています。

### 【会員の皆さんからのコメント】

活動は今年で10年目。高齢者と地域住民が楽しいひとときを過ごしながら安心して集える居場所づくりを継続します。気軽にお立ち寄りください。

■問い合わせ 代表・佐藤 (Tel 32-0752)

令和2年度の新入生が対象です

【問い合わせ】役場総合福祉課 (Tel 35-5373)

## ひとり親家庭に入学支度金を支給

■対象 令和2年4月1日時点で町内に住所があるひとり親家庭のうち、同年4月に小中学校に入学する子どもを養育しており、次のいずれかに該当する人

- ①令和元年度の住民税が非課税の人
  - ②生活に困窮し、次のいずれかに該当する人
    - ▽長期入院のために就労できず、収入が著しく減少している人
    - ▽事業または業務の休廃止、失業により収入が著しく減少している人
    - ▽天災などで農林漁業の収入が著しく減少している人
    - ▽災害で自己の所有する居宅に被害を受けた人
- ※②に該当する人は、申請の際に民生児童委員の意

見や署名などが必要になります。また、生活保護法の入学準備金を受給する人は対象外です。

■支給額 子ども1人当たり1万円

■受付期間 2月3日(月)～5月29日(金)

■手続き方法 受付期間中に請求用紙、印鑑、振込先の通帳(役場に口座登録されていない人のみ)、令和元年度住民税課税証明書(平成31年1月2日以降に町に転入された人のみ)を役場総合福祉課または各支所に持参して、手続きをしてください。なお、請求用紙は役場総合福祉課および各支所に設置しています。このほか、状況によって戸籍謄本などが必要になる場合もあります。

# 放課後児童クラブ

## 利用者进行募集

町では、令和2年度放課後児童クラブの利用者を募集します。利用を希望される人は、利用児童ごとに申込書および必要書類を受付期限までに提出してください。

【申し込み・問い合わせ】  
役場子育て支援課 (Tel 35-5324)

### 【町内の放課後児童クラブ】

| 児童クラブ名 | 開設場所             | 対象児童                  | 定員  |
|--------|------------------|-----------------------|-----|
| 羽合第1   | 羽合小学校            | 羽合小学校 (1年生)           | 40人 |
| 羽合第2   | 羽合西<br>コミュニティー施設 | 羽合小学校<br>(2年生以上)      | 80人 |
| 東郷第1   | 東郷小学校            | 東郷小学校<br>(東郷・松崎・舎人地区) | 40人 |
| 東郷第2   | 花見コミュニティー施設      | 東郷小学校 (花見地区)          | 40人 |
| 泊      | 泊小学校             | 泊小学校                  | 40人 |

利用案内・申込書は、役場子育て支援課および各支所、各放課後児童クラブで配布するほか、町ホームページからも取得できます。

#### ■利用対象者

町立小学校に在籍する1年生から6年生までの児童で、保護者の就労などの事由により、放課後や土曜日などに家庭での子育てが困難な児童

#### ■受付期限

2月26日(水)

#### ■受付場所

役場子育て支援課および各支所

#### ■利用料(月額)

現在検討中です。

#### 【参考(令和元年度利用料)】

▽8月114千円▽8月以

外の月12千円▽土曜日1500円

#### ■注意事項

▽申込者が定員を大幅に上回る場合は「利用が必要なる理由」により、利用調整を行うことがあります。

▽長期休業のみの利用や、年度途中からの利用についても、この機会に必ず申し込みをしてください。

#### ▽羽合第2放課後児童クラブ

については、準備が出来次第移転を予定しています。移転に当たって、年度途中での再募集を行う予定はありませんので、ご了承ください。

### 第3子以降のお子さんが対象

## 入学・卒業祝金を支給します

町では、第3子以降のお子さんの小学校入学・中学校卒業の際に祝金を支給しています。対象となる人は申請をお願いします。

支給対象となる人は、役場子育て支援課または各支所で申請手続きをしてください。申請用紙は各申請窓口のほか、町ホームページからも取得できます。

■対象 ①入学祝金：令和2年4月に小学校に入学し、同年4月1日時点で町に住所がある第3子以降の児童の保護者②卒業祝金：令和2年3月に中学校を卒業し、同年3月1日時点で町に住所がある第3

子以降の生徒の保護者  
※いずれも町税などの滞納がない人

■支給額 対象のお子さん1人につき3万円

■申請期間 2月3日(月)～28日(金)

■申請に必要なもの

印鑑、振込先が分かるもの

■申し込み・問い合わせ

役場子育て支援課 (Tel 35-5324)



速やかに保険者へ届け出ましょう

# 交通事故などで病院を受診する場合は連絡を

交通事故など、第三者（自分以外の人）の行為が原因で負傷し、病院を受診された場合は、第三者が医療費を負担することになります。この場合、第三者の行為によって被害を受けたことを、被害者が保険者へ届け出る必要があります。

## なぜ届け出が必要？

交通事故や他人の飼犬にかまれた場合など、第三者の過失によるけがなどの医療費は、原則として第三者が負担すべきものですが、治療に急を要する際には、国民健康保険や後期高齢者医療を利用して治療を受けることもできます。

この場合、被害者が病院で保険証を使用することで、保険者が医療費（保険給付分）を立て替えて病院に支払い、後日、第三者に請求すること

になります。この手続きを的確に行うため、交通事故などの被害者は、保険者への第三者行為による被害の届け出が義務付けられています。

国民健康保険の加入者で、この件に該当すると思われる場合は、役場健康推進課へご連絡ください。

### ■注意事項

▼自転車やバイクでの事故の場合も、届け出が必要です。

▼被害者に過失がある場合でも、過失割合や事故の状況に応じて、第三者に医療費

を請求します。

▼自損事故は保険給付の対象になりますが、飲酒運転や無免許運転などの悪質な法令違反の場合、給付が制限されます。

▼被害者と第三者の間で示談が成立すると、その内容が優先され、第三者に医療費を請求できない場合があります。示談する場合は、事前に役場健康推進課へご連絡ください。

### ■問い合わせ

役場健康推進課（TEL 35-5372）

## 人権擁護委員に4人を委嘱

令和2年1月1日付けで、人権擁護委員に新川裕二さん（上浅津南部）、石原春代さん（石脇）、久葉俊二さん（橋津）、山本孝志さん（はわい温泉）の4人が委嘱されました。任期は、令和4年12月31日までの3年間です。

町では現在、7人の人権擁護委員が活動を行っています。同委員は、人権について関心を持ってもらえるよう、啓発活動などを行うほか、町民の皆さんから人権相談を受け、問題解決に向けたお手伝いや、法務省の職員と協力して人権問題被害者の救済などを行います。

■問い合わせ 役場町民課（TEL 35-5319）

よろしく  
お願いします！



【町人権擁護委員】  
※令和2年1月1日現在

| 担当地域 | 氏名（敬称略）                            |
|------|------------------------------------|
| 羽合   | 久葉俊二（再任）、<br>山本孝志（再任）、<br>新川裕二（新任） |
| 東郷   | 千熊一郎、前田昭夫                          |
| 泊    | 小泉信子、石原春代（新任）                      |

中央公民館 (Tel 321116)  
 中央公民館羽合分館 (Tel 351534)  
 中央公民館泊分館 (Tel 341301)

## 第3回 男の料理教室



～今が旬、今が食べ時、寒ブリ三昧～

**日時** 2月25日(火) 10時～13時  
**場所** 中央公民館  
**講師** 吉岡豊さん(県調理技能士会副会長)  
**参加費** 700円  
**持ち物** エプロン、三角巾、タオル  
**定員** 先着15人  
**申込期限** 2月21日(金)  
**申し込み・問い合わせ** 中央公民館

## 自分で体のケアをできるようになる 1人でできる 肩こり退治ストレッチ

**日時** 2月15日(土) 10時～12時  
**場所** 中央公民館羽合分館  
**講師** 横山祥併さん  
 (ヨコヤマバランス整体院長)  
**定員** 先着15人  
**申込期限** 2月13日(木)  
**申し込み・問い合わせ** 中央公民館羽合分館



## かわいい干支の 型染め教室

～はがきサイズの布に  
伝統的な染色体験を～  
**日時** 2月18日(火)  
 ▽第1部=13時30分～14時30分  
 ▽第2部=15時～16時  
**場所** 中央公民館泊分館  
**講師** 山口邦子さん(型染め作家)  
**参加費** 600円(材料費)  
**持ち物** 捨ててもよいタオル  
**定員** 各10人(先着順)  
**申込期限** 2月10日(月)  
**申し込み・問い合わせ** 中央公民館泊分館



### ロビー展

**【中央公民館】**  
 ●湯梨浜文化大学作品展  
 2月14日(金)～3月12日(日)  
**【中央公民館泊分館】**  
 ●写真展「とまり百景 港町の記憶」  
 開催中～3月1日(日)

## 今月の一句・一首

川柳同好会みらい みやび句会

湯梨浜文芸

戻り橋錦旗無く渡れない  
 霜囲いして春に元気な顔を持つ  
 師は米寿生徒は喜寿の祝いなり  
 野次馬の根生出して人に酔う  
 嫁がせて親の器が試される  
 青空が沈む心を和ませる  
 神様に願うばかりで感謝せず  
 理屈より心通わす策願う  
 頂上へ杖と一緒にご来光  
 男とは目出度い時に髪を刈る  
 騒音に揺れを加えて夢心地

湖心

着ぶくれて亭主テレビを占領す  
 慎ましき独りの膳に寒卵  
 ほころびし梅の香りに笑みこぼる  
 やはらかな緑の香若菜飯  
 東雲やアンコールワットの冬の旅  
 牡蠣弁当提げてバス乗る一人旅

鈴木 公弘  
 川口 亜矢  
 磯貝 洋子  
 谷本 真樹  
 鳥飼 寿々子  
 堀 かずこ  
 間谷 弘美  
 山崎 恵美代  
 山松 みち子  
 横山 智恵子  
 和田 三郎

浅井 美代子  
 尾崎 靖子  
 来海 伸代  
 堀内 幸子  
 牧 圭子  
 村上 洋子

# 図書館 だより

## 2月の特集コーナー

### 【町立図書館】

**バレンタイン特集** バレンタインに関する本や恋愛小説などを集めました。

**猫特集** 2月22日の「猫の日」にちなんで、猫に関する本を集めました。

### 【しおさいプラザとまり】

**話題本特集** 今までに話題になったさまざまな本を集めました。

### 【羽合図書室】

**本屋大賞特集** 2020年本屋大賞ノミネート作品の発表に合わせて、過去の本屋大賞作品を集めました。



町立図書館 (Tel 48-6012)  
羽合図書室 (Tel 47-5552)  
しおさいプラザとまり (Tel 34-3226)

開館時間 / 10時～18時

休館日 / 3日、10日、12日、  
17日、25日、26日、28日

### おはなし会

①「ゲー・チョコキ・パー」の皆さんによる絵本の読み聞かせです。

■日時 2月15日(土)  
10時30分～11時

■場所 羽合図書室

②ALTのケイリ・サリヴァンさんなどによる絵本の読み聞かせと簡単工作です。

■日時 2月22日(土)  
10時30分～11時

■場所 町立図書館

③図書館職員による絵本の読み聞かせです。

■日時 2月23日(日・祝)  
10時30分～11時

■場所 しおさいプラザとまり

## 図書館サポーターを募集

図書館業務の体験により、図書館を身近に感じ親しみを持っていただくため、図書館サポーターを募集しています。詳しくは図書館カウンターに設置しているチラシをご覧ください。

### ■仕事内容

本の配架や補修、資料および書架の整理、おはなし会など各種イベントのサポート

■申し込み・問い合わせ 町立図書館



### 『リユウジ式悪魔のレシピ』 ／リユウジ

図書館職員が選ぶ  
今月の一冊

インターネット上で多く拡散される「バズレシピ」作家・リユウジさんの決定版となるレシピ本。「人間をダメにする」ほどおいしく、最短で最高の味を作れます。しかもレシピの半分は低血糖という実用的なレシピが多く掲載されています。料理が得意でない人にも優しい1冊となっています。



「地域貢献事業の一環です」と話す鈴木理事(右)

## (株)マルイが図書カードを寄贈

今年で9回目となる寄付事業

(株)マルイが12月17日、図書カード6万6千円分を町へ寄贈されました。  
同社では寄付付き商品の売り上げの一部を、地元小学校へ寄付。NPO法人マルイ・エンゲージメントキャピタルの鈴木豪理事から山田直樹教育長へ贈呈が行われました。いただいた図書カードは、町内の小学校に配布され、図書購入に活用されます。

## J A鳥取中央女性会東郷・泊支部の活動 湯梨浜中学校にぞうきんを寄贈

J A鳥取中央女性会東郷・泊支部が12月26日、ぞうきん185枚を湯梨浜中学校へ贈呈。代表して両支部会長から山田直樹教育長へ目録などが手渡されました。

### 【支部会長からのコメント】



ぞうきんを手にする支部会長(両端)と山田教育長

# 共に生きる

～認め合い つくっていこう 明るい未来～

町教育委員会生涯学習・人権推進課 (Tel 35-5369)

用している人の割合です(2018年総務省調査)。

年代別では、60代が76%、70代が51%、80代が21%で、それ以外の年代では90%を超えるようです。この数字でも分かるように、今や私たちの生活の隅々まで、インターネットが浸透しています。

## インターネットと人権

インターネットをただ便利に使うだけでなく、私たちはその情報が責任のある情報なのか、また、自他の人権を侵害していないかを正しく判断し、安全に使っていないかなければなりません。

インターネットは、コンピューターや通信機器などを相互につないで、情報を送受信する巨大なネットワークです。いつでも簡単に知りたいたいことを調べたり、誰でも不特定多数者に向けて情報発信したりできる便利な道具です。

## インターネットって何？

## インターネットの「79・8割」

79・8割。何の数字か分かるでしょうか？ この数字は、パソコンや携帯、スマートフォンなどの機械を使ってインターネットを利

用している人の割合です(2018年総務省調査)。



用するだけでなく、私たちはその情報が責任のある情報なのか、また、自他の人権を侵害していないかを正しく判断し、安全に使っていないかなければなりません。

## 国主神社の麒麟獅子舞

県を代表する民俗芸能「麒麟獅子舞」が、3月に国の重要無形民俗文化財に指定されることが決定しました。県内では、三朝町のシンショなどに続き4件目の指定で、獅子舞の指定は全国初となります。

麒麟獅子舞の頭は金色に塗られ、一般的なものより面長で、麒麟を象徴する一本角や直立した耳を持ちます。赤い胴幕に2人が入り、猩々という赤い面のあやし役を伴い、囃子に合わせて地をはうようにゆつくりと舞うのが特徴です。

麒麟は、優れた政治が行われると出現するとされる中国の伝説上の動物です。鳥取藩主の池田光仲が、承応元(1652)年に鳥取東照宮の神幸行列で舞わせたのが起源といわれており、現在は因幡・但馬地方の百数十カ所に伝播しています。そして実は、伯耆地方の本町にも、かつて麒麟獅子舞が伝わっていました。

北福の国主神社には、麒麟獅子頭・猩々面などの道具一式が伝わっ



湯梨浜今昔物語

ており、昭和20年代まで春祭りでも舞われていたという証言も残っています。これは同神社が県内の麒麟獅子舞の伝播の西端である可能性を示す、とても貴重なものです。今回の指定に向けて、新たに「国主神社麒麟獅子保存会」が結成され、県内の保存団体で構成される無形民俗文化財「因幡の麒麟獅子舞」連合保存会に加入しました。町としては初となる国の重要無形民俗文化財の誕生であり、これを機に町内の無形民俗文化財全体が盛り上がることを期待します。

町教育委員会

中野 秋鹿



ハワイ出身の国際交流員  
ダニエル・マツダの雑談コーナー

# チャット・ダニエル

CHAT DANIEL  
with



## vol.06 | 町とハワイの独特な自然

湯梨浜の皆さん、こんにちは。

湯梨浜は「日本のハワイ」と呼ばれていますね。湯梨浜とハワイの主な共通点は住民の温かさのほか、自然の豊かさなどが挙げられます。今回のコラムでは、双方の特徴的な「自然」についてお伝えします。

町の皆さんはあらゆる場面で自然と共に暮らしています。私が最初に町に来たのは夏でしたが、特にハワイ海水浴場が印象に残っています。ハワイの海には鳥居はありませんが、訪れたときにはハワイの海を少し思い出しました。また、町の人がビーチを手軽に楽しめるところがハワイの生活によく似ているなと思いました。

加えて、私が特に興味を持っているのは東郷池から湧き出る温泉です。ハワイには温泉はないので、日頃から入浴を楽しめる皆さんが本当にうらやましいです。また、多くのお客さんが温泉を訪れることで、町

の大事な産業として生活を支えていますね。東郷池や温泉などに触れやすい環境にあることから、自然に親しみやすいのでしょう。

もちろん、ハワイにも自慢できる自然がたくさんあります。その自然を背景とした少し珍しい職業「カウボーイ」を紹介します。アメリカ本土のカウボーイはよく知られていますが、ハワイのカウボーイの存在は知られておらず、イメージがつかないでしょう。

私が生まれ育ったハワイ島ワイメア町は自然が豊かで、広大な牧草地があります。18世紀には、探検家のジョージ・バンクーバーから送られた危険な野生の牛が周囲に生息していました。当時のハワイの王様は、この状況を島の利点にするために南アメリカのカウボーイを雇い、先住民に技術を指導。その結果、住民の一部がカウボーイとして働き始め、周辺の牧草地化が進みました。ワイメア町では現在もカウボーイが活躍しており、畜産は重要な産業の一つです。ハワイのカウボーイの独特な生活と歴史はワイメア町の自然が生み出したといえるでしょう。

## 進め！ 協力隊

～地域おこし協力隊通信～  
vol.47



以前住んでいた岡山県の友人もよく来町し、町の名所などを大変気に入っています。特に人気があるのが「中国庭園燕趙園えんてうえん」です。私自身も昨年、観光ガイド養成講座で多くの名所に足を運び、それらの歴史を学ぶうちに町がもっと好きになりました。

これからも町のことをたくさん知りたいので、皆さんのおすすめの観光名所などを教えていただけたらうれしいです。

初めての年越しをしました。最近住んでいる皆さんとお話する機会も増え、地域に溶け込めてきました。

昨年の秋には、潮風の丘とまりのバーベキューハウスでイベントを開催したほか、とまり公民館まつりに出演させていただいた際に、皆さんと楽しく歌を歌いました。

皆さま、お久しぶりです。地域おこし協力隊の明石です。

このたび、町に移住して

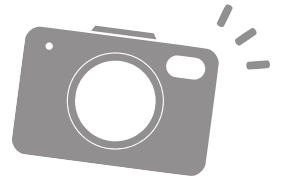

## 飲酒運転の根絶へ、意識を強化！

町飲酒運転撲滅大会



DVDを視聴し、飲酒運転の危険さを学習

町飲酒運転撲滅大会が12月19日、中央公民館で開催されました。

大会では、参加者が飲酒運転に関するDVDを視聴した後、倉吉警察署の職員が講演。「家で飲酒後に近所のスーパーまで運転したり、夜遅くまで飲酒し、翌日二日酔いのまま運転した際に事故を起こしたりして、検挙されるケースが多い。飲酒運転による人身事故は通常と比べて死亡率が4.6倍上昇します」と注意喚起しました。続いて、町と警察が合同で行っているドライブレコーダーを活用した高齢者交通安全講習を紹介しました。

町は県内でも飲酒運転者の割合が高く、居住地別飲酒運転ワーストランキングで、4年連続4位以内。参加者は大会を通じ、飲酒運転を「しない」「させない」「許さない」ことを固く誓いました。

## 仲間と勝ち取った悲願の初優勝！

東郷ミニバス男子が全国大会に出場

小学生が対象の第44回県ミニバスケットボール優勝大会が11月30日と12月1日に行われ、東郷ミニバスケットボールスポーツ少年団（男子）が待望の初優勝を飾りました。

同チームは、3月28日から31日まで東京で開催される第51回全国ミニバスケットボール大会に出場予定。キャプテンの前田響介さん（門田）は「県・町の代表として出場できることに感謝し、精いっぱいプレーしてきます。応援をお願いします」と意気込みを話されました。



全国の舞台でも活躍を誓うメンバー



昨年に引き続き交通死亡事故発生件数ゼロを願う参加者

## 交通安全の模範、1年の無事を願う

交通指導員出初式

交通安全指導員出初式が1月6日、役場で行われました。

はじめに宮脇正道町長が「昨年はこちら数年で最少の事故件数でした。引き続き町民の模範として事故予防にご尽力ください」と訓示。続いて、指導員協議会会長の櫻井好子さんが「町内の交通事故が無くなるよう、駐在所などと協力していきます」とあいさつしました。

最後に泊地内の灘郷神社に移動した参加者は、町民が無事に1年間過ごせることを願いながら、宮司による祈祷を受けられました。

## 新年の始まり、爽やかに汗を流す 新春みんなでかけろう会

新春みんなでかけろう会が1月3日、ハワイアロハホールを発着点に開催されました。

毎年恒例の同イベントには親子連れなど、84人が参加。ノルディックウォークやジョギングの部に分かれて走り初めなどを楽しんだ後、シジミのみそ汁で体力を回復させました。

参加者は寒さに負けずに運動を行うことで、2020年が健康な1年となることを願いました。



一斉にスタートダッシュを決める参加者



勇ましく行進を行う団員

## 集結した団員が火災ゼロを祈願 町消防出初式

町消防出初式が1月5日、中央公民館で開催されました。

式では、新たに仲間に加わった団員の紹介や功労章表彰などが行われた後、会場駐車場に移動した参加者が分団ごとに分かれて、消防車両と共に、一糸乱れぬ分列行進を披露。その後、東郷池に向けて一斉放水を行い、火災予防に向けた決意を新たにしました。

## 地区の温かさにじむ、手打ちそば 門田地区で年越しそばを配布

1人暮らしの高齢者や高齢の夫婦を対象とした年越しそばの配布が12月29日、門田地区で行われました。

当日、門田地区農地・水・環境保全会では、種まきから収穫までを手掛けたそばの実を材料に、朝早くからそばを手打ち。続いて、同区の保健福祉会の皆さんが均等に刻まれ、ゆであがった麺やネギ、かまぼこなどの具材を器に盛った後、対象者の自宅を訪問し、手作りのあったかいそばを振る舞いました。

そばを受け取った前田勲子さんは「日頃から区の皆さんが気に掛けてくださり、ありがたい。良い年が越せそうです」と笑顔で話されました。



あったかいそばを冷めないうちに手渡し



県中部総合事務所生活環境局長（左）と賞状を手にする神谷さん

## つがいのオシドリを巧みに描く— 愛鳥週間ポスター 神谷さんが入選

このほど、(公財)日本鳥獣保護連盟主催の令和2年度愛鳥週間用ポスター原画コンクール中学生の部で、湯梨浜中学校3年生の神谷歩実さん(東田後)の作品が応募総数16,060点の中から見事入選。その伝達式が12月20日に同校で行われました。

県代表として推薦を受けていた神谷さんの作品は、県鳥であるオシドリをつがいをモチーフに、遠近法などを用いて巧みに描いたもの。受賞について、神谷さんは「羽根のオレンジ色のグラデーションや毛並みなどを丁寧に描きました。驚いていますが、受賞はうれしいです」と喜びを語られました。

スマホで読める  
『広報ゆりはま』

右のQRコードを読み取り、アプリ「マチイロ」をダウンロード！



## 募集

### 定住自立圏共生ビジョン懇談会委員

県中部の1市4町では、「県中部定住自立圏」を形成し、連携して事業に取り組んでいます。このたびの任期満了に伴い、事業の進捗状況の把握やビジョンの策定などを行う「倉吉市定住自立圏共生ビジョン懇談会」の本町の住民代表委員を募集します。

**応募期間** 2月3日(月)～28日(金) 必着

**応募資格** 以下の全てを満たす人  
▼応募日現在で満20歳以上  
▼県中部地域に1年以上居住している  
▼平日日中の会議に参加が可能(年2回程度)

**応募方法** 所定の応募用紙に必要事項を記入の上、役場企画課に持参するか、ファクスまたは電子メールで提出してください。応募用紙は、役場企画課および各支所に設置して

### 役場町民課窓口延長

**日時** 毎週水曜日 17時15分～19時 ※祝日を除く  
**内容** 証明書発行、町税・水道料などの出納業務 ※その他の業務は行っていません。

あるほか、町ホームページからも取得できます。

**報酬** 既定の額を支給

**任期** 委嘱の日から令和4年3月31日まで(2年間)

**申し込み・問い合わせ** 役場企画課 (Tel 35-5304、FAX 35-33697、電子メール ykikaku@yuhannai.jp)

### 放送大学4月入学生

放送大学は、テレビやラジオの放送、インターネットを利用して授業を行う通信制の大学です。幅広い世代、職業の人がさまざまな目的を持って学習に取り組んでいます。詳細はホームページをご覧ください。また、次のとおり大学説明会および個別入学相談会を実施します。

**日時** 2月9日(日)、16日(日)

※いずれも13時～16時  
**場所** 倉吉交流プラザ(倉吉市駄経寺町)

**出願期間** 募集中

**問い合わせ**

放送大学鳥取学習センター (Tel 0857-37-2351)

### 地域定住賃貸住宅入居者

**【みなと団地(泊1591-1)】**

下記の募集期間中に役場町民課または各支所でご応募ください。部屋の見学は、平日9時から16時まで可能ですので、事前にお申し込みください。応募者多数の場合は、抽選により入居

者を決定します。

**募集期間** 2月3日(月)～14日(金)

**募集戸数** 1戸  
**概要** 鉄筋3階建て(集合住宅)、平成15年築、1階3DK、電化住宅

**家賃** 4万円(定額)

※駐車区画1台分付き

**その他** 年齢、世帯構成、収入などにより制限があります。

**問い合わせ** 役場町民課 (Tel 35-5318)

### 県営住宅入居者

**【浜団地(はわい長瀬1696-1)】**

応募方法、見学、入居者決定については、地域定住賃貸住宅に準じます。

**募集期間** ▼1次募集 2月3日(月)～14日(金) ▼2次募集 2月17日(月)～21日(金)

※1次募集には、県が定める優先入居世帯のみ応募できます。

1次募集で入居者が決定した場合、2次募集は実施しません。

**募集戸数** 1戸

**概要** 木造2階建て(二戸建て)、平成10年築、3DK

**家賃** 1万8400円、2万7500円

※所得などにより県が決定

※駐車場代が別途必要

**その他** 収入などにより制限があります。令和9年度未までの期限付き入居になります。

**問い合わせ** 役場町民課 (Tel 35-5318)

## おしらせ

### 東大FS活動報告会

県と町、東京大学が連携して地域課題の解決に取り組む「東京大学フィールドスタディ型政策協働プログラム(東大FS)」。本年度は4人の学生が来町し、継続的に調査を行いました。このほど、学生による活動報告会を開催しますので、お気軽にお越しください。

**日時** 2月29日(土) 14時～16時  
**場所** 松崎駅前多世代交流センター ゆるりん館

**調査テーマ** ▼観光と結びつけた移住定住施策▼町民が町を好きになる仕組みづくり▼泊地域小さな拠点への提案▼新たな観光周遊ルート

**問い合わせ** 役場みらい創造室 (Tel 35-5313)

### 最低賃金の改正

鳥取県最低賃金および特定(産業別)最低賃金が、次のとおり改正されました。

▼**県最低賃金** 時間額790円(令和元年10月5日発効)

▼**県電子部品・デバイス・電子回路、電気機械器具、情報通信機械器具製造業最低賃金** 時間額807円(令和元年12月28日発効)

**問い合わせ** 鳥取労働局労働基準部賃金室 (Tel 0857-29-1705)

鳥取県最低賃金および特定(産業別)最低賃金が、次のとおり改正されました。

**「相続登記はお済みですか月間」**  
相続登記は司法書士におまかせください

- 鳥取県内の司法書士が、2月中、各事務所にて相続登記に関する無料相談を実施します。
- 毎週月曜から金曜(午後1時～午後4時)の無料電話相談(☎0857-27-4165)と毎月1回の無料面談相談を実施しています。

鳥取県司法書士会 検索

お問い合わせは 鳥取市西町1丁目314-1  
鳥取県司法書士会 ☎0857-24-7013

**使用者募集!**  
さくら工藝品工房

詳細は町ホームページまたは役場各支所、中央公民館および各分館、ワイアロハホールに設置している「募集要項」をご覧ください。

- 募集施設** 個室工房 A (1階北側)
- 使用期間** 5年以内で1年ごとに更新審査を実施
- 使用料** 月額20,300円(光熱水費などは使用者負担)
- 応募資格** 町税などの滞納がなく、工芸活動に3年以上従事し、見学の受け入れが可能な人
- 応募方法** 申請書、作業説明書、小論文「1,200字程度」などの必要書類をワイアロハホールに郵送または持参してください。
- 応募期限** 2月28日(金)
- 申し込み・問い合わせ** ワイアロハホール (Tel 35-5678)

「はたちの献血」キャンペーン

献血者が減少しがちな冬季において血液製剤を安定的に確保するため、新成人を迎える「はたち」の若者を中心に献血推進を行う「はたちの献血」キャンペーンを行っています。血液は長期保存ができません。人工的に造り出すこともできません。また、少子化により献血可能な人口が減少している中、特に20代から30代の献血者が減少しており、安全な血液製剤を安定的に確保するためには、若い世代の協力が重要なものとなっています。あなたの勇気で救える命があります。この機会にぜひ、献血にいきましょ。

問い合わせ 役場健康推進課

(TEL 35-5375)、県赤字血液センター (TEL 0857-248101)

町ふるさと人材育成奨学金支援助成金

町では、鳥取県未来人材育成奨学金支援助成金の認定を受け、町内に定住する人を対象に、奨学金返還額の一部を助成します。認定にはさまざまな要件があります。詳細はお問い合わせください。

対象業種

製造業、情報通信業、薬剤師の職域、建設業、建設コンサルタン卜業、旅館・ホテル業、保育士・幼稚園教諭の職域、農業、林業、漁業および農林水産業協同組合

3月2日は

後期高齢者医療保険料「普通徴収」第八期の納期限です。納期限内に納付をお願いします。【問い合わせ】役場町民課 (TEL 35-3116)

助成内容

貸与を受けている奨学金に応じて以下の返還額を助成▽無利子の奨学金Ⅱ貸与を受けている奨学金の返還総額(既卒者の場合は返還残額)の6分の1▽有利子の奨学金Ⅱ貸与を受けている奨学金の利子を除く返還総額(既卒者の場合は利子を除く返還残額)の8分の1

助成期間

原則、県内の対象業種へ就職してから8年間

問い合わせ

町教育委員会教育総務課 (TEL 35-5364)

小規模企業共済制度

個人事業主(共同経営者含む)や会社などの役員が事業を辞める場合などに備えて、あらかじめ資金を準備しておく共済制度で、「小規模企業の経営者のための退職金制度」といえます。掛金が全額所得控除されるため節税効果があります。加入申し込みは、最寄りの商工会や青色申告会、金融機関の窓口などで取り扱っています。詳細はお問い合わせください。法人中小企業基盤整備機構ホームページ (https://www.smrj.go.jp/kyosai/skyosai/) をご覧ください。

対象

常時使用する従業員数が20人以下の製造業、建設業(商業・サービス業は5人以下)などの個人事業主および会社などの役員、個人事業主に属する共同経営者

掛金

月額千円から7万円の範囲で自由を選べます。

問い合わせ

中小企業基盤整備機構コールセンター (TEL 050-55441717)

倉吉警察署からの注意喚起

昨年10月の消費増税に伴い、キャッシュレス決済に対するポイント還元制度がスタートしました。しかし、この制度に便乗したと思われる詐欺が発生しています。主な手口は「未納料金」「至急」などの不安や焦りを誘う文言などが記載されたメールが届き、リンク先をタップすると、コンピューターウイルスがインストールされたり、クレジットカード情報などの個人情報を入力を促されたりするものです。被害に遭った場合は、IDやパスワードの変更、クレジットカードの停止措置を行い、倉吉警察署まで資料を持参の上で相談ください。



問い合わせ

倉吉警察署 (TEL 267-110)

精神地域ケア SMILEの会

精神の病気を患っていた人や、現在治療中の人が仲間づくりをする安らぎの場です。今回は「ウクレレを弾いてみましょう」です。ご家族の精神の病気について相談希望の人も、お気軽にお越しください。参加費は

無料です。

日時 2月4日(火) 13時30分~15時

場所 中央公民館羽合分館

問い合わせ 役場総合福祉課 (TEL 35-5374)

家族のつどい

認知症の人を介護している家族を対象に、悩み事の相談や仲間づくり、情報交換を行います。

日時 2月26日(水) 10時~12時

場所 中央公民館羽合分館相談室

問い合わせ 役場長寿福祉課 (地域包括支援センター) (TEL 35-5378)

※県認知症コールセンター (TEL 0859-137-6611、10時~18時) もご利用ください。

催しもの①

男女共同参画フォーラム2020/ワーク・ライフ・バランスセミナー

特定非営利活動法人ファザリング・ジャパン中国事務局長の佐藤淳子さんを講師に「男女共同参画の視点で見る災害と地域の減災を目指して」と題した講演会を行います。入場は無料です。託児、手話通訳を希望される人は、2月13日(木)までに申し込みください。

日時 3月1日(日)

9時30分~11時30分

場所 ハワイアロハホール集会室

申し込み・問い合わせ 役場企画課 (TEL 35-5311)

中部消費生活センター 巡回相談日

専門相談員が消費生活に関する相談に無料で対応します。お気軽にご相談ください。

日時 2月14日(金)、28日(金)

※いずれも8時30分~17時

場所 役場相談室3(別館1階)

問い合わせ 役場産業振興課 (TEL 35-5383)

見守りで高齢者の消費者被害を防ぎましょう!

「独り暮らしの母が、知人に誘われた展示会でバッグや財布を何個も購入していた」「高齢の父が、健康食品の電話勧誘を受け次々契約していた」など、高齢者の契約トラブルの相談が増えています。被害を防ぐため、家族や周囲の人は日頃から高齢者の様子に気を付けましょう。離れて暮らしている場合は頻りに連絡を取り、帰省の際などに困っている様子がないか確認し、気になる点があれば早めに消費生活センターに相談しましょう。

問い合わせ 役場産業振興課 (TEL 35-5383) 中部消費生活センター (倉吉交流プラザ/TEL 22-3000)

消費生活トラブル

# 催しもの

## レデイスポ

女性のための運動教室です。託児は無料ですが、事前に申し込みが必要で



**日時・内容** ▼2月4日(火) Ⅱエアロビクス ▼2月25日(火) Ⅱ親子ヨガ(託児なし)  
※いずれも10時〜11時  
**場所** あやめ池スポーツセンター

**参加料** 500円  
**申し込み・問い合わせ** あやめ池スポーツセンター (Tel 3212231)

## 運動教室

**【つみたて貯筋運動とつごう教室】**  
**日時** 毎週水曜日14時〜15時  
**場所** 羽衣会館  
**参加費** 500円

**【つみたて貯筋運動とまり教室】**  
**日時** 毎週木曜日10時〜11時  
**場所** 泊体育館  
**参加費** 500円

※2月27日(木)は無料  
**問い合わせ** 役場健康推進課 (Tel 35-5375)

## 【ココカラ運動教室】

**日時** 2月4日(火)、18日(火)  
※いずれも19時30分〜20時30分  
※当初予定していた2月25日(火)は、休館日のため中止となり

りました。  
**内容** 体幹トレーニング、筋力アップトレーニング

## 【ダンス・エクササイズ教室】

**日時** 2月13日(木)、27日(木)  
※いずれも19時30分〜20時30分  
**内容** 初心者向けエクササイズ  
**場所** ゆアス東郷龍鳳閣  
**定員** 各20人  
(当日受け付け・先着順)

**参加費** 500円

※龍鳳閣の会員は参加費300円と通常の会員使用料が必要です。

**その他** 教室終了後は中国風呂への入浴ができます。

**問い合わせ** ゆアス東郷龍鳳閣 (Tel 3212622)

## 軽スポーツ教室

申し込み不要、参加費は無料です。お気軽にお越しください。

**日時** 2月20日(木) 19時30分〜21時

**場所** はわいトレーニングセンター  
**内容** ドッジビー

**問い合わせ** 町教育委員会生涯学習・人権推進課 (Tel 35-5368)

## 温泉ウォーキング教室

**日時** 2月3日(月)〜28日(金) 13時15分〜14時15分

※土日・祝日、休館日を除く  
**場所** ゆアス東郷龍鳳閣

**参加費** 入館料が必要です。水のレンタルは200円です。

**問い合わせ** 役場健康推進課 (Tel 35-5375)

# そうだん

## 日曜労働相談会

弁護士や社労士などが労働問題全般に関する相談に応じます。相談は無料ですが、事前予約された人が優先です。なるべく事前にお申し込みください。

**日時** 3月1日(日) 10時〜15時

**場所** 倉吉未来中心 (倉吉市駄経寺町)

**相談内容** 解雇、雇止め、賃金未払い、労働時間、有給休暇、パワーハラスメントなど

**申し込み・問い合わせ** 労使ネットとつとり(県労働委員会事務局内) / Tel 0120-7716010

## ハローワーク倉吉出張相談

経済的に困りで就労支援が必要な人、転職や副業、増収などを希望する人はぜひご相談ください。当日の受け付けも可能ですが、なるべく事前に予約をしてください。

**日時** 2月6日(木) 13時30分〜16時

※当日受け付けは15時30分まで  
**場所** 役場相談室2(別館1階)

**申し込み・問い合わせ** 役場総合福祉課 (Tel 35-5390)

## 遺言・公証休日相談

公正証書作成にかかる遺言、任意後見、離婚(養育費)、尊

厳死などに関する相談に応じます。相談を希望される人は事前にご予約ください。

**日時** 2月16日(日) 9時〜14時  
**場所** 倉吉公証役場 (倉吉市駄経寺町)

**申し込み・問い合わせ** 倉吉公証役場 (Tel 22-0437)

## 司法書士による無料相談会

相談を希望される人は事前に電話でご予約ください。

**日時** 2月25日(火) 16時〜18時  
**場所** 倉吉未来中心セミナールーム4 (倉吉市駄経寺町)

**相談内容** 相続、遺言、不動産の贈与・売買、不動産・商業登記、高齢者・障がい者の財産管理、家賃・賃金・売掛金など140万円以下の民事紛争、借金多重債務、その他身の回りの法律問題など

**問い合わせ** 県司法書士会 (Tel 08571247024)

## 特設人権・行政相談所

**日時・場所** ▼東郷デイサービスセンター 2月4日(火) 13時〜15時  
▼役場泊支所 2月18日(火) 13時〜15時

**問い合わせ** 役場町民課 (Tel 35-5319)

## ふれあい総合相談所

**【心配ごと、行政、人権】**  
**日時** 2月18日(火) 13時〜15時  
**場所** ハワイアロハホール

# 体育施設利用調整会

令和2年度の体育施設の定例利用について、右表のとおり利用調整会を開催しますので、施設の利用を希望される団体・個人は、ご参加ください。

|      |        |  |
|------|--------|--|
| 対象施設 | 学校施設   | 羽合小学校・東郷小学校・泊小学校体育館およびグラウンド、桜コミュニティ施設グラウンド、湯梨浜中学校体育館、羽合西コミュニティ施設体育館        |
|      | 社会体育施設 | 泊体育館、泊野球場・テニスコート、相撲場、東郷運動場、東郷体育館(旧東郷中学校)、北浜体育館(旧北浜中学校)、羽合野球場、はわいトレーニングセンター |
| 日時   |        | 2月4日(火) 19時〜20時  |
| 場所   |        | 役場講堂   |

**【問い合わせ】** 学校施設＝町教育委員会教育総務課 (Tel 35-5365)  
社会体育施設＝町教育委員会生涯学習・人権推進課 (Tel 35-5368)

### 健康相談日

保健師などの専門職が無料で健康相談に応じます。時間内に役場健康推進課にお越しください。電話予約いただくと、スムーズな相談が可能です。  
日時 2月27日(木)  
13時30分～16時  
問い合わせ 役場健康推進課 (Tel 35-5375)

### 休日診療日

8時～翌朝8時(日・祝)  
病院名と担当(内科・外科)  
2日 野島(内)・温泉(外)  
9日 垣田(内)・清水(外)  
11日 藤井(内)・野島(外)  
16日 信生(内)・厚生(外)

【法律】※予約が必要です。  
日時 2月5日(水) 13時～15時  
場所 ハワイアロハホール  
申し込み・問い合わせ  
町社会福祉協議会羽合支部 (Tel 35-2351)

### 子育て支援センター

【ぼかぼか広場(はわいこども園)】  
5日(9時30分)発育測定  
12日(9時30分)赤ちゃん広場  
15日(9時30分)みんなで遊ぼう  
会場：文化会館  
19日(9時30分)プレママ広場  
対象：出産を控えた妊婦  
26日(9時30分)ハイハイ広場  
会場：文化会館  
【サンサン広場】  
4日(10時)ふれあいリズム遊び(すまいる広場と合同)  
会場：わかばこども園  
18日(9時30分)あさひこども園で遊ぼう  
25日(10時)誕生会

### オープンデー

【すまいる広場と合同】  
【すまいる広場花見「ミニティー施設」】  
6日(10時)節分(豆まき)  
会場：羽衣会館  
13日(9時30分)発育測定  
14日(10時)歯科衛生士のお話  
17日(9時30分)製作 ひな人形作り  
27日(10時)ベビーマッサージ  
会場：羽衣会館  
【なかせこども園】  
3日(9時45分)節分(春を迎える会)に参加しよう  
【ついでついでこども園】  
5日(9時30分)作って遊ぼう  
【あやひこども園】  
18日(9時30分)ひな人形作りをしましょう  
【まじきこども園】  
19日(9時30分)好きな遊びやふれあい遊びをしましょう  
【はわいこども園】  
20日(9時45分)一緒に遊ぼうね  
【たしりこども園】  
21日(9時45分)木のおもちゃで遊みましょう

|      |              |
|------|--------------|
| ごみの量 | 12月(前年同月比)   |
| 家庭ごみ | 277 トン (+11) |

■搬出方法・収集日を守りましょう  
スプレー缶・カセットボンベは中身を使い切り、穴を開けてから「スチール缶・スプレー缶の日」に出しましょう。

■2月の廃食用油収集日  
2月12日(水) ※回収区のみ

【12月のごみ分別優秀集落】  
筒地、泊2、泊3、泊4、泊5、泊6、藤津、野方、白石、方地、北福、福永、松崎三、松崎四、松崎五、旭、高辻、国信、引地、麻畑、羽衣石

|      |               |
|------|---------------|
| 人の動き | 12月31日現在(前月比) |
| 人口   | 16,832 人 (+1) |
| おとこ  | 8,067 人 (±0)  |
| おんな  | 8,765 人 (+1)  |
| 世帯数  | 6,280 戸 (±0)  |

|      |               |
|------|---------------|
| 交通事故 | 12月中まとめ(年間累計) |
| 件数   | 3 件 (13)      |
| 死者   | 0 人 (0)       |
| 重傷者  | 1 人 (1)       |
| 軽傷者  | 2 人 (17)      |

#### おわびと訂正

『広報ゆりはま』1月号27ページ中「子育て支援センター」と「オープンデー」の記事内容が入れ替わっていました。おわびして訂正します。

#### 県電気工事業工業組合がこども園設備を点検

県電気工事業工業組合倉吉支部青年部の皆さんが12月7日、地域貢献活動として町内こども園の電気設備の無料点検・清掃を行いました。

普段は清掃が難しい高所の照明器具の点検などを終え、子どもたちがより明るく過ごしやすい環境となりました。ありがとうございました。

■問い合わせ 役場子育て支援課 (Tel 35-5325)



#### 東郷池透明度調査(12月)

(前年12月:100~120cm)

|     |       |
|-----|-------|
| 調査日 | 透明度   |
| 4日  | 110cm |
| 16日 | 110cm |
| 23日 | 130cm |
| 29日 | 140cm |

もっと身近で、もっと豊かな東郷池へ



三村 心ちゃん  
おっとり心くん♡♡♡  
だいだいで〜いすき♡♡♡  
H31.2.12生まれ (田後北部)  
(脩二さん・佳苗さん)



若本 恵治ちゃん  
いつもかわいい笑顔ありがとう！これから  
たくさん笑って過ごそうね♡1歳おめでとう！  
H31.2.9生まれ (泊6)  
(修治さん・裕美さん)



藪内 友陽ちゃん  
4歳おめでとう！いっぱい遊んでいっ  
ぱい食べていっぱい笑おう★大好き♡  
H28.2.10生まれ (田後北部)  
(信一さん・冨架さん)

元気いっぱい!!  
ゆいはま  
キッズ  
HAPPY BIRTHDAY!!  
1・2  
月生まれ



大岡 楓ちゃん  
ふーちゃん3歳おめでとう！いつもみ  
んなを笑顔にしてくれてありがとう♪  
H29.2.7生まれ (野方)  
(拓也さん・青空さん)



長 杏珠ちゃん  
2歳おめでとう!!!いろんな言葉やいろんな事に挑  
戦してね。いつもあなたの笑顔に癒やされています。  
H30.1.20生まれ (原)  
(昌彦さん・宏美さん)

満4歳までのお子さんの写真を募集

お誕生日の記念に、わが子のかわいい写真を紙面に掲  
載しませんか。住所・氏名・生年月日・保護者氏名・電  
話番号・35字程度のコメントを添えて、郵送、持参ま  
たは電子メールで役場企画課にお申し込みください。掲  
載後には、A4版の拡大写真をプレゼントします。  
**※申し込み後、担当者が受領報告をします。申し込みか  
ら5日を経過しても報告がない場合は、お手数ですが役  
場企画課へご確認ください。**  
※A4版の拡大写真は、画像が粗くなる場合があります。  
【3月生まれの締め切り】2月10日(月) (先着順)

防災 Vol.1  
豆知識 互近助(御近所)

災害対応で自分のことは自分や家族で守ることを「自  
助」、区など自主防災組織で活動することを「共助」、  
行政が行う活動を「公助」と呼んでいます。「互近助」  
とは「自助」と「共助」の間にある言葉で、向こう3  
軒両隣、いわゆる班または組などで行う活動です。  
近年、災害が多発し多くの命が失われていますが、それ  
でも早めの避難などで全員が助かった地域があります。そ  
の教訓を見ると「互近助」の力(活動)が有効だったよ  
うです。遠くの親戚より、近くの他人ということでしょう  
か。公助などにも限界がありますが、隣近所で助け合えば  
それを補える可能性があります。まずはあいさつなど、御  
近所とのお付き合いを見直してみたいかがでしょうか。  
問い合わせ 役場総務課 (Tel 35-3115)

湯梨浜防災マップ(9、10ページ)の訂正

- ▽「羽合西コミュニティ施設」対象地区に「水下」を追加
- ▽「はわいこども園」 対象地区に「南谷」を追加
- ▽「中央公民館」 地震の「○」を「×」に訂正

野菜を毎日350g食べよう!/  
食生活改善推進員の野菜たっぷりレシピ

切り干し大根の洋風炒め

■材料(4人分)  
切り干し大根…40g、小松菜…  
120g、ハム…40g、バター…  
10g、水…100ml、コショウ…  
少々、固形コンソメ…1/2

■作り方  
①切り干し大根はぬるま湯で戻し、食べやすい長さ  
に切る。小松菜は葉と茎を分け3cmに、ハムは短  
冊に切る。固形コンソメは刻んでおく。  
②フライパンを温めバターを入れる。切り干し大根、  
小松菜の茎を加えて、軽く炒める。水、コンソメ  
を加え、ふたをして弱火でしばらく蒸し煮する。  
③切り干し大根に火が通ったら、小松菜の葉を加え  
軽く炒め、コショウで味を調える。

■ワンポイントメモ  
野菜を干すと水分が抜け、うま味が凝縮され栄養  
価も高まります。干し野菜は簡単に作れます。大根  
がたくさんある時は作ってみてはいかがでしょうか。  
問い合わせ 役場健康推進課 (Tel 35-5375)

中国庭園燕趙園 春節祭  
2月のイベント

【中国琵琶と笙の演奏会】  
中国の伝統楽器「琵琶」と10本  
以上の竹管を用いた管楽器「笙」を  
使って、日本・中国それぞれの楽曲  
を演奏します。琵琶奏者・葉衛陽さん  
と笙奏者・中村智子さんが出演さ  
れます。公演時間などはお問い合わせください。  
期間 2月22日(土)～24日(月・振休)  
問い合わせ 中国庭園燕趙園 (Tel 32-2180)

まいにちえがお

3度目の成人式の取材が終了。  
1年目は「自分も新成人とあまり  
年の差はない」との自負から、若  
さフルスロットルで取材。しかし、  
昨年は前日に壮絶なギックリ腰を  
発症。腰がしつかり曲がった状態  
での取材後には体の老いを感じ、  
心でシクシク泣いていました。  
完全に若さへの自信を喪失し、  
まぶしい新成人を前にドキドキの  
3年目。「若くなくともやればで  
きる子だ」と自己暗示をかけ、会  
場へ。快く取材に応じしてくれる人  
人集めを手伝ってくれる人など、  
勝手に気負う自分が恥ずかしくな  
るほど、すてきな新成人の皆さん  
と出会えました(喜)。