

YURIHAMA

広報 ゆりはま



2026

7

vol.262



Contents

- グラウンド・ゴルフで広がる友情と健康の輪
- 湯梨浜夏まつり
- 町指定外のごみ袋も使用可能に

5月31日、「グラウンド・ゴルフ国際大会 YURIHAMA2026」でのプレーを終えたスペインの選手が、伊藤畳店（松崎）でミニ畳作りを体験しました。（関連記事は5ページ）

舞台は発祥地・湯梨浜!!



GG
グラウンド・ゴルフ

で広がる 友情と健康の輪



町で生まれたスポーツ「グラウンド・ゴルフ」が海を越えて多くの人たちにプレーされています。今月号では、「グラウンド・ゴルフ国際大会YURIHAMA2026」の参加者の声をお聞きし、その魅力に迫ります。

GGを通じた交流促進

グラウンド・ゴルフは、1982（昭和57）年、高齢者の健康増進を目的として旧泊村教育委員会により開発されました。以来、子どもから大人まで誰でも楽しめるスポーツとして全国に普及し、国内の愛好者が300万人に上るといわれています。

町村合併後、町は若年層への普及にも取り組んだほか、2015（平成27）年から、公益社団法人日本グラウンド・ゴルフ協会や県と連携し、海外での普及促進にも取り組んでいます。

国際化に向けた主な取り組みの内容は、海外の政府機関や競技団体に対するルール紹介や実技指導、国際大会の相

互参加、国際グラウンド・ゴルフ連盟の設立、用具の提供や販売などです。

来年5月には、世界的な生涯スポーツの祭典「ワールドマスターズゲームズ2027関西」が日本で開催されます。グラウンド・ゴルフもこの大会の公式競技の一つとされており、潮風の丘とまりが会場となります。

世界的な大会で大きな弾み

5月30日と31日、「グラウンド・ゴルフ国際大会YURIHAMA2026」を、潮風の丘とまりで開催しました。ワールドマスターズゲームズ2027関西を1年後に控え、今回は運営方法などの

一部を本番に合わせた「プレ大会」と位置付けて開催。日本をはじめ、オーストラリア、ドイツ、韓国、モンゴル、スロバキア、スペイン、台湾、アメリカの9つの国と地域から307人が出場し、交流しながらプレーを楽しみました。

ワールドマスターズゲームズは、おおむね30歳以上であれば誰でも参加できます。グラウンド・ゴルフは定員672人で、海外から多くの人が参加することが見込まれます。町では、この大会の成功を機に、インバウンドのさらなる促進や、グラウンド・ゴルフを通じてスポーツツーリズムの振興を目指します。

Interview



山根颯太 さん (日本)

「グラウンド・ゴルフをスポーツ紙の一面に載るような華やかで誰もが憧れるスポーツにしたい」と熱く語る鳥取市出身の山根さん。グラウンド・ゴルフのYouTubeチャンネル「ぐらごるTV」を運営し、岡山県笠岡市の地域おこし協力隊としても活動しておられます。県から、ワールドマスターズゲームズ2027 関西とっとり応援サポーターに任命されており、国際大会に選手として出場する傍ら、大会の様子を取材し、発信していただきました。

ヤスミナ・サボー さん (スロバキア) 写真左

グラウンド・ゴルフとの出会いは、交際相手のおじいさんがグラウンド・ゴルフのチームを設立したことでした。自身がプレーを始めたのは今年から。グラウンド・ゴルフの魅力を伺うと、「プレーヤーの皆さんが優しい人ばかりなところ」とのこと。今大会には、町が用具を提供したことがきっかけとなり、チームのメンバー5人と参加されました。



ハナ・フィッシャー さん (ドイツ) 写真中央

米子市在住のおじいさんとともにプレーしたことがきっかけとなり参加されました。プレーするのは、今大会で3回目。「グラウンド・ゴルフは難しくなく、すぐにレベルアップできるところが魅力です」と語っていただきました。ちなみに、ハナさんのお母さんはデュッセルドルフ市の高齢邦人を見守る団体の活動としてグラウンド・ゴルフを導入したほか、市スポーツ局と連携して市での普及に尽力されています。

ナランバートル さん (モンゴル)

モンゴルオリンピック委員会副会長のナランバートルさん。2016（平成28）年からグラウンド・ゴルフを通じて町と交流を始め、モンゴル国内での普及のほか、ハンガリーやポーランドなどの友好国での普及にも尽力しておられます。モンゴルでの普及の要因を「年齢に関係なく大勢の人が同時に楽しめて、仲間づくりができること」と分析されました。





アンソニー・プレストンさん (オーストラリア)

岐阜県に住むお義父さんのプレーする姿を見たことがきっかけとなり、今年でグラウンド・ゴルフ歴は25年を迎えます。町が開発したクラブ「発祥地モデル」がお気に入り、「100 cmのサイズが自分に合っていて、とても使いやすいです」とのこと。昨年大会は親子2人で参加されましたが、今大会は親友など7人を誘って参加。グラウンド・ゴルフをプレーするために日本に長期滞在し、6月の発祥地大会にも出場されました。

明田和子さん (スペイン)

マドリード在住で、今から15年前「スペインに住む多くの人を笑顔にしたい」との思いから、普及活動を始められました。その後、スペイングラウンド・ゴルフ協会を設立し、現在ヨーロッパグラウンド・ゴルフ委員会の会長を務める明田さん。現在では、スペイン国内に38チームが誕生。リーグ戦が行われるほどプレーヤーが増えています。グラウンド・ゴルフの標準コースは本来8コースですが、スペインでは9コース目(=飲み会)でさらに親交を深める「独自ルール」があるそうです。



公益社団法人日本グラウンド・ゴルフ協会 会長 園山和夫さん



長年グラウンド・ゴルフと関わってきた園山会長。「世代を超えて楽しめるのはもちろん、世界中の人と友好と親善を深められること」と魅力を語ってくださいました。「緑豊かなコースを歩き、お互いに言葉を交わし合うという交流の中に、心と体を健康にする力が宿っています」とグラウンド・ゴルフが愛好者にもたらす効用について解説してくださいました。さらに、「ワールドマスタースゲームズ2027関西により、グラウンド・ゴルフや発祥地の認知度が世界中でさらに高まってほしい」と期待を寄せられました。



記録的な大会に向けて 「鳥人」セルゲイ・ブブカさん グラウンド・ゴルフ体験



力強いショットを繰り出すブブカ会長

陸上男子棒高跳びの元世界記録保持者で、ワールドマスターズスポーツのセルゲイ・ブブカ会長が、6月4日に潮風の丘とまりを訪れました。同組織はワールドマスターズゲームズ2027関西の主宰者であり、県内で行われる4競技の会場を事前に視察したものです。

潮風の丘とまりでは、町内こども園の園児たちが出迎え、宮脇正道町長がグラウンド・ゴルフの誕生や国際化への取り組みについて説明しました。その後、ブブカ会長は実際にグラウンド・ゴルフを体験。「潮風の丘とまりは、景色がとても美しいです。グラウンド・ゴルフは誰もが良い結果を出せる競技だと感じました」と感想を話してくださいました。

日本の文化に触れる スペインの愛好者が ミニ畳作り体験

5月31日、「グラウンド・ゴルフ国際大会 YURIHAMA2026」のプレー終了後、スペインの選手団が伊藤畳店（松崎）を訪れ、天然い草を使ったミニ畳作りを体験しました。

選手は、好みの畳縁を選んでオリジナルの敷台作りに挑戦。最初は慣れない手つきで苦戦している様子でしたが、店主の伊藤敏雄さんと奥さんの久美子さんの指導を受けるうちに徐々にコツをつかみ、後半になると手際よく作業を進めました。

店内に並ぶ畳やいっばいに広がるい草の香りに触れ、選手は日本の文化を肌で感じている様子でした。



丁寧に手ほどきする伊藤敏雄さん（右）

◇次世代に夢をおくる生涯スポーツの祭典 ◇ワールドマスターズゲームズ2027 関西 ◇エントリー受け付け中！

潮風の丘とまりで令和9年5月にグラウンド・ゴルフ競技が行われ、多くの選手が参加する予定です。世界中からやってくる愛好者と一緒に大会を盛り上げましょう。なお、県内では、グラウンド・ゴルフのほか、アーチェリーが鳥取市で、自転車倉吉市で、柔道が米子市で行われます。

■グラウンド・ゴルフの開催日

令和9年5月28日（金）、29日（土）

■参加資格 おおむね30歳以上のスポーツ愛好者であれば誰でも参加できます。

■参加費 ▼競技出場者＝15,000円 ▼監督、コーチなど競技関係者＝5,000円 ▼家族、友人などサ

ポーター＝5,000円

■申し込み URL (wmg2027.jp) または
右記二次元コードからエントリーして
ください。



■問い合わせ 町教育委員会生涯学習・人権推進課
(TEL 35-5368)



町指定ごみ袋供給不足に対する臨時措置を実施

町指定外のごみ袋も使用可能に

昨今の中東情勢などの影響を受けて、町指定ごみ袋の原材料の調達が不安定な状況にあり、安定的に指定ごみ袋を供給することが困難な状況となっています。

町民の皆さんの生活への影響を最小限に抑えるため、町指定ごみ袋の入手が困難となった場合は、臨時的な措置を実施することとして、町指定ごみ袋以外の町が示す規格を満たした袋で出されたごみ（可燃）でも回収します。

【問い合わせ】
役場町民生活課
(TEL 35-5318)



Q ごみの出し方は通常と変わるか？

A ごみの出し方は通常通りです。ごみを出す場所、日時、分別、出し方に変更はありません。

なお、これまで名前を記入していた人は、引き続き名前を記入してください。
また、ごみ袋からはみ出ることなく、ごみ袋の口を結んで出してください。

Q 臨時措置終了後は、どうすればよい？

A 臨時措置の終了後は、指定ごみ袋でのごみ出しに戻してください。代替袋でのごみ出しは認めません。
指定ごみ袋の供給再開の時

Q 指定ごみ袋はいつから購入できる？

期の状況により、現在予定の期間を変更する場合があります。その際は、町ホームページ、防災無線、TCC、広報ゆりはまなどでお知らせします。

A 町が保有している在庫は、まもなく無くなる見込みです。ただし、指定ごみ袋取り扱いは販売店舗に在庫が残っている場合は、臨時措置期間内でも引き続きお買い求めいただけます。お近くの店舗で指定ごみ袋の在庫が無い場合には、代替のごみ袋をご利用ください。

なお、店舗への供給再開は10月下旬以降を見込んでいます。

【指定ごみ袋供給不足に
対する対応Q&A】

ば使用できます。

■期間 10月31日（土）まで
※状況によって変更することがあります。

■使用できるごみ袋

▼色Ⅱ透明、半透明、白い袋
で中身が透けて見える袋
▼素材Ⅱプラスチック製
(ビニール袋)

▼サイズⅡおおむね20リットルから
45リットルまで、厚さⅡ制限なし

■使用できない袋(箱)

段ボール箱、紙袋、布製の袋、黒色など中身の見えない袋、プラスチック製以外の素材のもの

Q 臨時措置期間中、指定ごみ袋を購入してもよい？

A 指定ごみ袋が入手可能であれば使用していただいて構いません。臨時措置で指定している袋（透明または半透明）と指定ごみ袋の両方を使用しても構いません。

Q 代替袋のサイズに制限はあるか？

A 目安として、おおむね20リットルからこれまでの指定ごみ袋の大きさまでの袋（おおむね45リットルまで）として、一度に片手で持ち運べる程度の重さで出してください。

Q スーパーなどのレジ袋を使用してもよい？

A 透明または半透明のレジ袋で、20リットルより大きい袋であれば、

Q 代替袋の購入費用は町が負担するのか？

A 代替袋の購入費用は、町民の皆さんのご負担となります。

海の向こうの「友情の道」へ

チエジュ

濟州オルレ

ウォーキングフェスティバル

町は、韓国濟州島のトレイル団体「濟州オルレ」と相互交流を深めるため、令和2年11月4日に「友情の道」協定を締結しました。

この協定に基づき、さらなる交流を図るため、11月に韓国濟州島で開催される濟州オルレウォーキングフェスティバルの参加者を募集します。

ウォーキングフェスティバル参加者募集

■期間

11月4日(水)～6日(金)

■対象者

18歳以上で、町内に在住または在勤している人

■募集人数

5人(申し込み多数の場合は、申込内容などを勘案して選考します)

■募集期限

8月28日(金) 必着

■参加費

約13万円(海外レートなどにより金額は変動します)

■問い合わせ

役場健康推進課
(Tel 355-5375)



NPO法人未来副理事長として、令和5年濟州オルレウォーキングフェスティバルに参加した遠藤公章さんにその魅力をお聞きしました。

世界中の仲間との交流

濟州オルレは、2007年から(社)濟州オルレが作った自然、歴史、文化に触れながら歩くトレッキングコースで、濟州島を1周する27コースが設定されています。毎年開催されている濟州オルレウォーキングフェスティバルには、世界中から多くの観光客が訪れており、遠藤さんは「海外のウォーキング愛好家と交流することができ、楽しく有意義な時間を過ごすことができました」と話してくださいました。

素朴で温かいコース

「オルレ」とは通りの道から門までの、家に通じるとても狭い路地を指す濟州島の方言で、歩く道やトレッキングコースの代名詞として使われています。ウォーキングフェスティバルのコースについては、「島内のコースには舗装された大きな道だけでなく、民家と民家の間の路地裏のような舗装されていない道があり、島民の生活感に触れることができます」とのこと。また、濟州島の海岸付近は日本の漁村の原風景に似ているところで、「海女さんが素潜りをするなど懐かしい風景も見られ、落ち着いた気分になりました」と参加した思い出を語ってくださいました。



友情の道

町のウォーキングコース「神話と歴史の道」「東郷湖を巡る道」とコース上の景観が似ている濟州オルレ16コースの高内-光令コネクファンリョンを「友情の道」としています。



暑い夏を元気に乗り切ろう

夏の熱中症&フレイル予防

熱中症対策については、『広報ゆりはま6月号』でお知らせしたところですが、暑いから外に出ない状況が続くと、足腰の筋力が落ちてしまう可能性があります。涼しさを保ちながら、元気に夏を乗り切るための運動のポイントをご紹介します。

特に、筋肉量は40歳代から低下し始めるため、この年代からのフレイル予防が重要です。また、筋肉の約75%が水分でできていることから、筋肉量を維持することが熱中症予防にも効果があると考えられています。

■おうちの中でできる

「フチ運動」

外に出られなくても、室内で十分に貯筋^{ちよきん}することができず。テレビのCM中や、家事の合間に取り入れてみま

しょう。()内は1回の目安です。

▼足踏み運動(2〜3分)

その場でしっかりと膝を上げて足踏みをします。机や椅子の背もたれに手をつきながら行うと安全です。

▼かかと上げ下げ(20回)

足を肩幅に開き、かかとをグッと上げて、ゆっくり下ろします。ふくらはぎを鍛えることで、歩行が安定し、全身の血流も良くなります。

▼椅子スクワット(10回)

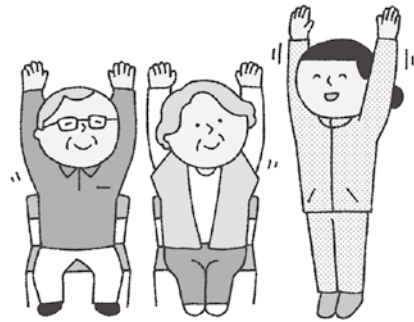

椅子に座った状態から、お尻をゆっくり浮かせて立ち上がり、またゆっくり座ります。太ももの大きな筋肉を刺激することができます。

■涼しい場所での運動

湯梨浜みんなのげんき館などの施設を利用する、大きい店舗で買い物をする際に歩数を稼ぐなど、涼しい場所を活用しましょう。

■問い合わせ

役場健康推進課

(TEL 35-5375)

ゆりはまヘルシーくらぶ健康コラム

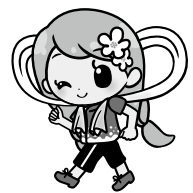

ゆりはまヘルシーくらぶは、ウォーキングを中心に運動を通じた健康管理をお勧めしています。7月以降はゆりはまヘルシーくらぶの入会費が半額になりますので、この機会にぜひご入会ください。

7月から入会費 500 円に

令和8年会員を随時募集しています。事業期間もあと半年となり、この期間中の新規入会費は半額の500円になります。景品交換に必要な健康ポイントを収集する期間はまだまだあります

で、お得なこの時期にぜひご入会ください。

■入会条件

満20歳以上で、町内に在住または在勤している人

■入会方法

参加申込書に入会費を添えて、役場健康推進課にご提出ください。申込書は、役場健康推進課および東郷・泊各支所のほか、町ホームページからお求めください。

■問い合わせ

役場健康推進課 (TEL 35-5375)

後期高齢者医療制度

保険料率の変更されます

令和8年4月から後期高齢者医療制度の保険料率が改正され、令和8・9年度の保険料に反映されます。詳しくは、7月に送付する保険料額決定通知書または県後期高齢者医療広域連合ホームページ、町ホームページでご確認ください。

後期高齢者医療保険料率

後期高齢者医療保険料率は、医療給付費などの支出と国や県、市町村の負担金、被保険者が納付する保険料などの収入を推計して、2年ごとに見直しされています。

後期高齢者医療制度に加入している人の医療給付費は、皆さんに納めていただく後期高齢者医療保険料（約1割）のほか、現役世代が負担する後期高齢者支援金（約4割）や公費（約5割）で賄われています。

子ども子育て支援金制度

子育て世帯に対する給付の拡充を目的として、令和8年度から子ども・子育て支援金制度が創設されました。加入者の皆さんには、これまでの医療分の保険料と合わせて、子ども・子育て支援金分（子ども分）の保険料をご負担いただくこととなります。

■問い合わせ 役場町民生
活課（TEL 35-3116）、
県後期高齢者医療広域連合
（TEL 32-1099）

【保険料率】

「医療分」 (賦課限度額 85 万円)	=	均等割額 被保険者 1 人当たり 52,138 円	+	所得割額 (賦課のもととなる所得金額 × 10.64%)	} 1 年間の 保険料
「子ども分」 (賦課限度額 2 万 1 千円)	=	均等割額 被保険者 1 人当たり 1,363 円	+	所得割額 (賦課のもととなる所得金額 × 0.25%)	

【保険料（均等割額）の軽減】

世帯内の被保険者と世帯主の所得の合計が一定以下の場合、保険料の均等割額が軽減されます。なお、世帯主は、被保険者でない人であっても計算の対象となります。変更内容については、下表のとおりです。

軽減割合	令和 6・7 年度	軽減割合	令和 8・9 年度
7 割	43万円(基礎控除額) + 10万円 × (世帯の給与所得者数 - 1) 以下 【軽減後の均等割額】 15,641円	(医療分) 7.2割* (子ども分) 7 割	43万円(基礎控除額) + 10万円 × (世帯の給与所得者数 - 1) 以下 【軽減後の均等割額】 (医療分) 14,598円/年 (子ども分) 408円/年
5 割	43万円 + 29.5万円 × (世帯の被保険者数) + 10万円 × (世帯の給与所得者数 - 1) 以下 【軽減後の均等割額】 26,069円	5 割	43万円 + 31万円 × (世帯の被保険者数) + 10万円 × (世帯の給与所得者数 - 1) 以下 【軽減後の均等割額】 (医療分) 26,069円/年 (子ども分) 681円/年
2 割	43万円 + 54.5万円 × (世帯の被保険者数) + 10万円 × (世帯の給与所得者数 - 1) 以下 【軽減後の均等割額】 41,710円	2 割	43万円 + 57万円 × (世帯の被保険者数) + 10万円 × (世帯の給与所得者数 - 1) 以下 【軽減後の均等割額】 (医療分) 41,710円/年 (子ども分) 1,090円/年

※令和8・9年度に限り、特に所得が低い人の保険料を抑制する観点から、均等割額(医療分)について、従来の7割軽減から更なる軽減(0.2割軽減)を行います。

まもなく資格確認書などの 更新時期です

国民健康保険資格確認書、資格情報のお知らせ（70歳～75歳未満の人）、後期高齢者医療資格確認書の有効期限は7月31日（金）です。限度額適用認定証などの各認定証も更新時期を迎えますので、更新が必要な人や新たに交付を希望される人は忘れずに手続きをしてください。

■国民健康保険

▼マイナンバーカードと保険証をひもづけして使用している人

マイナンバーカードの有効期限内であれば更新手続きの必要なく引き続き使用できます。また、「資格情報のお知らせ」をお送りします。

▼マイナンバーカードを持っていない人、保険証とひもづけしていない人

マイナンバーカードを持っていない人、マイナンバーカードと保険証をひも

づけていない人につきましては、「資格確認書」をお送りします。

■後期高齢者医療保険

後期高齢者医療保険に加入している人につきましては、今回から85歳未満でマイナンバーカードを保険証として一定頻度以上利用している人を対象に、資格情報のお知らせを送付します。それ以外の人につきましては、資格確認書を送付します。送付するものにつきましては、下記表をご覧ください。

	マイナンバーカード未保有、ひもづけなし	マイナンバーカード保有、直近1年間に6回以上かつ直近3カ月で使用した人	マイナンバーカード保有、左記以外の人
75歳～85歳未満の人	資格確認書	資格情報のお知らせ	資格確認書
85歳以上の人	資格確認書	資格確認書	資格確認書

■配送方法

国民健康保険、後期高齢者医療保険ともに配送方法は次の通りです。

▼資格確認書（特定記録郵便（ポストに投函されます））

▼資格情報のお知らせ（普通郵便）

■お届けの時期

国民健康保険、後期高齢者医療保険ともに7月16日（木）以降順次発送し、7月31日（金）までに全世帯にお届けする予定です。

■各認定証の更新もお忘れなく

国民健康保険の資格確認書を使用する人で限度額適用認定証、限度額適用・標準負担額減額認定証をお持ちの人は更新手続きが必要です。8月3日（月）から更新の受け付けを開始しますので、更新後の資格確認書を持参の上、役

場健康推進課または東郷・泊各支所で手続きをしてください。なお、マイナンバーカードと保険証をひもづけしている人につきましては、更新手続きは不要です。

ご注意ください

「資格情報のお知らせ」はマイナンバーカードが使えない医療機関や、医療費助成の申請、健康診断などで必要となります。破棄しないようにご注意ください。

■問い合わせ

役場健康推進課（☎3515372）、県後期高齢者医療広域連合（☎3211099）

◇ 講師が無料で各地域に伺います

◇ 高齢者の皆さんのサロン・集まりをもっと楽しく、もっと元気に！

【問い合わせ】
役場福祉課
地域包括支援センター
(Tel 35-5378)

高齢者の皆さんのサロンや集まりを盛り上げる「出前講座」を利用してみませんか？
健康体操や認知症予防、薬の相談から暮らしに役立つ福祉制度のお話まで、専門家が分かりやすくお伝えします。地域の集まりをさらに元気にするきっかけにぜひご活用ください。

	講座の内容例	派遣できる講師
専門家に聞く 健康のコツ	元気な体を作る栄養満点ご飯のコツ	栄養士
	薬と上手に付き合うための正しい飲み方や相談	薬剤師
	▼理学療法士によるサロンや自宅でできる健康体操 ▼作業療法士による認知症予防教室 ▼言語聴覚士による話す・食べる・聞く講座	リハビリ専門職
みんなで リフレッシュ！	歌やリズムに合わせて楽しく認知症予防	音楽療法士
	ニュースポーツや脳トレゲームなどレクリエーション	地域包括支援 センター職員
からだのチェック！ フレイル予防	フレイル度チェック（2回セット） ▼1回目＝握力や片足立ちなど8つの項目の体力測定 ▼2回目＝自分だけの体操を掲載した個別結果返し	
	フレイル予防講座	
暮らしと心の 安心づくり	認知症を正しく知るための認知症サポーター養成講座	
	介護保険や町が行う助成制度など高齢者のための福祉制度	
	消費者被害や成年後見制度について	
	終活の一助となるエンディングノートや人生会議について	

◇ 町敬老会



町内在住で本年度中に75歳以上（昭和27年4月1日以前生まれ）となる人の長寿を祝う敬老会を開催します。

7月上旬に対象者に案内をお送りしますので、出席される人は案内通知に同封している返信用はがきに必要な事項をご記入のうえ、返送してください。

■日時・場所

泊・東郷地域＝9月12日（土）ハワイアロハホール
羽合地域＝9月19日（土）ハワイアロハホール

▼時間はいずれも10時30分から12時15分までです。

■その他

欠席される人には後日記念品をお送りします。また、100歳以上の人、米寿の人、ダイヤモンド婚の

ご夫妻にはお祝いの品を贈呈します。

◆ダイヤモンド婚

ダイヤモンド婚のご夫妻にお祝いの品を贈呈しますので、希望される人はお申し込みください。

■対象者

昭和41年にご結婚されたご夫妻（結婚60年）

■申込期限 7月31日（金）

■申し込み・問い合わせ 役場福祉課（Tel 35-5379）

～犯罪や非行を防止し、
立ち直りを支える地域のチカラ～

第76回 社会を明るくする運動



7月は「社会を明るくする運動」強調月間・再犯防止啓発月間です。

「社会を明るくする運動」は、全ての国民が、犯罪や非行の防止と犯罪や非行をした人たちの更生について理解を深め、それぞれの立場で力を合わせ、犯罪や非行のない安全で安心な地域社会を築くための全国的な運動です。

「社会を明るくする運動」研修会

■日時 7月30日(木) 19時～20時30分

■場所 中央公民館

■テーマ

「これからの更生保護活動」について

■主催

「社会を明るくする運動」町推進委員会

■問い合わせ 役場東郷支所 (Tel 32-1111)

町福祉講演会 ～地域づくり～

誰一人取り残さない地域共生社会の実現を目指して

全ての人が支え愛、笑顔にあふれ、いつまでも健康で生きがいのもてる地域づくりのヒントを一緒に考えませんか。

ゆりはまヘルシークラブ会員には100ポイントをプレゼントします。



■日時 7月15日(水)

13時30分～15時15分

■場所 ハワイアロハホール

■内容

【講演】『助けて』を言いやすい『助ける』を届けやすい地域に向けて」／竹田伸也さん(鳥取大学大学院医学系研究科教授)

【トークセッション】テーマ「地域づくり」

地域で活動されている団体が登壇されます。

■申し込み 役場福祉課に電話、または右記二次元コードからお申込みください。当日参加も可能です。



■問い合わせ 役場福祉課 (Tel 35-5373)

◇犬とのトラブルを防止しましょう

町内で、犬が人をかむ事例が続けて起こっています。このような事故を防ぐために、特に以下の点に注意しましょう。

犬の散歩中のふんを放置する事例もあります。犬の飼い主は、散歩中のふんを回収してください。

■犬の飼い主

▼犬が逃げ出さないように、

- ①ケージの扉の施錠を確実にする。
- ②犬をつないでいるチェーンやひもなどが外れないようにする。
- ③室内飼いの場合は、知らない間に犬が外に出ないようにする。

▼歩行者とすれ違う時には、犬を自分の近くに寄せてリードをしっかり持つ。

▼伸びるリードを使う場合には、不必要にリードを長くしない。

■歩行者

▼犬との距離を取り、不用意に犬に近づいて手を出したり触ったりしない。

■問い合わせ

県中部総合事務所倉吉保健所生活安全課 (Tel 23-3149)、役場町民生活課 (Tel 35-5318)



道路の損傷を 見つけたら情報提供を

「道路に穴が開いている」「側溝のふたが壊れている」などの道路の損傷を発見した際は、各道路管理者または役場建設水道課にご連絡ください。

道路の陥没、側溝やガードレールの損傷などは、通行の支障や交通事故の原因となるなど大変危険です。事故などを未然に防ぐためには、損傷箇所を早期に見つけることが重要になります。各道路管理者により道路パトロールを実施し、早期発見および補修作業を行うよう努めています。道路の損傷などを発見した場合は、情報提供をお願いします。

町道損傷は電話のほか、町公式LINEアカウントを活用した「道路損傷箇所報告システム」でも通報することができます。

道路の種類	道路管理者
国道9号	倉吉河川国道事務所羽合国道維持出張所 (Tel.35-3231)、道路緊急ダイヤル(#9910)
県道、国道179号	県中部総合事務所県土整備局維持管理課 (Tel.23-3218)
町道	役場建設水道課 (Tel.35-5314)

※国道、県道の損傷報告について、役場建設水道課に連絡していただいても構いません。ただし、**緊急時は、直接、各道路管理者に通報してください。**

【問い合わせ】
役場建設水道課
(Tel.35-5314)

道路損傷箇所報告システム

町公式LINEアカウントにより、写真や位置情報を使って通報することができます。

いただいた情報をもとに、職員が現場確認を行い、補修や経過観察などの対応を決定します。

■利用方法

- ① 左記二次元コードから、町公式LINEアカウントを友達追加



- ② トーク画面のメインメニューから「損傷箇所報告」をタップ

- ③ 「LINEでこのまま通報」をタップ

- ④ 案内に従って、写真や位置情報などを選択・入力

■利用上の注意

▼緊急時は電話で通報してください。

▼写真や位置情報が不明確な場合、対応できないことがあります。

▼トークの応答は自動応答であり、個別で返信・回答することはありません。

道路上にはみ出している樹木の 伐採や枝払いをお願いします



安全、安心な道路環境の確保のため、道路上にはみ出している樹木の適正な管理をお願いします。

道路に隣接する住宅や土地などの敷地から道路上に樹木がはみ出していることがあります。

道路上にはみ出している樹木は、通行の妨げになるとともに、折れ枝、倒木、落ち葉などによって、歩行者や自動車を巻き込む事故につながる恐れがあります。

私有地から道路上にはみ出している樹木などは、土地の所有者に所有権があるため、緊

急時を除いて町による伐採や枝払いなどをすることはできません。

私有地から道路上にはみ出した樹木などが原因で事故が発生した場合には、所有者の責任を問われることがあります。

歩行者および自動車などの安全確保と道路の快適な利用のため、適正な管理をお願いします。

■問い合わせ 役場建設水道課 (Tel.35-5314)

いきいき！農業！

～農業委員会だより～

町農業委員会では、地域の農地の総点検として「農地パトロール」を7月下旬から10月にかけて町内全域で実施します。

農地パトロール

農地パトロールは、農地の利用促進につなげるための情報収集を目的として、次の点を重点的に実施します。

- ▼地域の農地利用の現況確認
- ▼遊休農地の実態把握
- ▼違反転用の発生防止・早期発見

農地パトロール終了後は、



昨年の一斉パトロールの様子

遊休農地に該当すると判断した農地について、所有者に対し、今後の利用意向調査も実施します。

■一斉パトロール実施日時

7月28日(火) 9時～

■利用状況調査について

町内各所において、農業委員および農地利用最適化推進委員が調査を実施します。調査の際には、農業委員などが農地内に立ち入ることがあります。農地の所有者や耕作者に農地の利用状況をお伺いすることもありますので、調査にご協力ください。

農地パトロールのポイント

- ▼許可を得ずに農地以外に転用されている農地はないか
- ▼耕作が放棄されている農地はないか

- ▼周辺の営農に支障を与えている農地はないか
- ▼以前に指導を行った耕作放棄地の状況はどうか

農地の適正管理

農作物を栽培していない農地では、雑草が生い茂り、病害虫発生の原因となる恐れがあります。有害鳥獣の潜入やごみが不法投棄されることも考えられ、周囲にさまざまな問題を引き起こします。一度管理を放棄された農地は、数年で原形を失うほどに荒れてしまいます。イノシシ被害の増加や災害の発生などにもつながり、周辺の自然環境をも変えてしまいます。こうした事態を未然に防ぐため、農地を適切に管理しましょう。

【問い合わせ】

町農業委員会事務局
(Tel 35-5389)



◆狩猟免許の取得

イノシシ、ニホンジカ、カラスなどの鳥獣による農林業被害が、県内でも大きな問題となっています。地域の農林水産業を守っていくためにも、狩猟免許を取得して有害鳥獣を捕獲しましょう。

なお、有害鳥獣捕獲には別途市町村の許可が必要です。

- 申込方法** 紙申請またはとっとり電子申請サービスから電子申請
- 申込書類(紙申請)**
 - ▼狩猟免許申請書
 - ▼申請前6カ月以内に撮影した無帽、正面、上三分身、無背景の写真1枚
 - ▼銃猟・空気銃所持許可証1部または医師の診断書1通
 - ▼受験票返送用封筒1枚
 - ▼手数料を支払ったことが証明できる書類
 - ▼住民票、運転免許証、マイナンバーカード、学生証など居住が確認できる書類

- 年齢制限**
 - ▼銃猟=20歳以上▼網・わな猟=18歳以上
- 狩猟免許試験日程・会場**
 - 12月6日(日) 9時30分～17時
 - 伯耆しあわせの郷大研修室(倉吉市小田458番地)
- 申込期限** 11月24日(火)
- 申し込み**
 - 県中部総合事務所農林局農業振興課(Tel 23-3161)
- 問い合わせ**
 - 県農林水産部農業振興局鳥獣対策課(Tel 0857-26-7872)
 - 詳細は、右記二次元コードからご確認ください。



GO！ 県立美術館

～企画展「マンガを拓く 谷口ジロー展」～

日時 8月7日(金) 8時30分～12時
場所 県立美術館
参加費 入館料
 (一般=1,500円、小・中学生=300円)
定員 20人
 (小学3年生以下は保護者同伴)
申込期限 7月31日(金)
申し込み・問い合わせ
 中央公民館泊分館

第1回ライフプランセミナー

～カード利用の注意点と上手な使い方を学ぶ～

日時 7月17日(金) 10時～12時
場所 中央公民館羽合分館
講師 田中功さん
 (FP事務所ファミリ代表)
参加費 無料
持ち物 筆記用具
定員 10人
申込期限 7月13日(月)
申し込み・問い合わせ
 中央公民館羽合分館



【中央公民館】

- トールペイントグループ Haru 作品展
開催中～7月8日(水)
 - 羽衣石城跡歴史ウォーキング 活動写真展
開催中～7月31日(金)
 - ハンセン病問題啓発パネル展
7月1日(水)～7月8日(水)
 - とうごうこども園・まっざきこども園作品展
7月23日(木)～8月17日(月)
- ### 【中央公民館泊分館】
- あさひこども園・わかばこども園作品展
7月17日(金)～8月18日(火)

ロービー展

健康運動教室 2026 夏

～リズムエクササイズで暑さを吹き飛ばそう～

日時 7月25日(土)
10時～11時30分
場所 羽衣会館
講師 河本七海さん(町運動指導員)
参加費 無料
持ち物 タオル、飲み物
 ※運動ができる服装でお越しください。
定員 15人
申込期限 7月23日(木)
申し込み・問い合わせ 中央公民館

中央公民館 (Tel 321116)
 中央公民館羽合分館 (Tel 351534)
 中央公民館泊分館 (Tel 341301)

今月の一句・一首

はわい句会

湯梨浜文芸

濡れ縁の木目に滲む梅雨じめり

河本久美子

ジョギングを終へ心地よき汗滲む

林 伸子

孫たちと日焼けの腕を競ひたり

長門あき子

見落としの胡瓜一本太りけり

平山 照美

あとじさる足踏みあいぬ村神輿

上川 寛行

神苑の一水に鳴く昼蛙

清水 節子

※町内で活動する俳句・短歌・川柳の団体の作品を掲載しています。各団体では会員を募集しています。中央公民館または各分館へお問い合わせください。

中央公民館事業のアンケートにご協力をお願いします。



図書館 だより

町立図書館 (Tel 48-6012)
羽合図書室 (Tel 47-5552)
しおさいプラザとまり (Tel 34-3226)

開館時間 / 10～18時
休館日 / 6日、13日、21日、22日、
27日、31日

おはなし会

- ① 7月18日(土)
■場所 羽合図書室
■内容 おはなしグループ「ゲー・チョコキ・パー」さんによるおはなし会です。
- ② 7月25日(土)
■場所 しおさいプラザとまり
■内容 図書館職員によるおはなし会とえほんワークショップ(ミニ本をつくらう!)です。
- ③ 7月26日(日)
■場所 町立図書館
■内容 図書館職員によるおはなし会とかんたん工作です。
※開催時間は全て、10時30分から11時までです。

7月の特集コーナー

【町立図書館】

「ひんやり」特集…暑さで食欲も気力も落ちがちな季節…。本でひと涼みしませんか? 暑い夏を乗り切る、読むだけでひんやりするクールな本を集めました。夏バテ気味なあなたに本の栄養補給!

【羽合図書室】

「夏支度」特集…夏本番を迎える前に、体や衣食住の準備をして暑い夏を乗り切りたいですね。本を通じて体づくりや食事、生活の工夫など、配慮するポイントを確認してみましょう。

【しおさいプラザとまり】

「オールスター」特集…7月は、野球のオールスターゲームがありますね。スター選手が勢ぞろい! いろいろなジャンルの人気本、注目本などスター本をそろえました。

新着図書情報 6月までに入荷した本の一部をご紹介します。

- 『あれは何だったんだろう』 / 岸本佐知子
『そんな気がする』 / 武田砂鉄
『背表紙の学校』 / 奈倉有里
『褒められなくても、生きられるようになりましょう』 / 一田憲子
『面白すぎる地理の話』 / 瀧波一誠
『2030 来たるべき世界』 / エマニュエル・トッドほか
『植物園の歩き方』 / カシワイ
『農家が教える草を生やす農業』 / 農文協編

暑い夏、冷房の効いた図書館においでください!

図書館は、熱中症から身を守るため、町のクーリングシェルター(指定暑熱避難施設)に指定されている施設です。熱中症特別警戒アラート発令時はもちろんのこと、夏季のご家庭でのエアコンの使用を抑え、地域の皆さんと公共施設で一緒に涼を取ることにより節電を図る「クールシェア」の拠点として、ぜひ図書館をご利用ください。

進め! 協力隊

～地域おこし協力隊通信～
vol.123



地域おこし協力隊の瀧川です。暑さが増し、夏本番を迎えました。皆さんいかがお過ごしでしょうか。私は、菜園やスマホ相談を通じて、多くの学びと出会いのある毎日を過ごしています。昨年、スマホ相談にお越しいただいた人からスナップエンドウをいただく機会があり、その甘さとおいしさに感動したことを今でも覚えています。今年は自分でも栽培に挑戦してみようと思いい、苗を購入して育ててみました。しかし、収穫できたものは十分においしかったです。昨年いただいたものと比べると甘さは半分ほどに感じられ、野菜作りの奥深さを実感しました。

また、この春から夏野菜の栽培も始めていますが、ゴールデンウィーク前に定植した苗の一部が思うように成長していません。栽培方法について調べるために動画などを参考にしていると、ゴールデンウィーク前は気温の低い日が続いたことが影響している可能性があるようです。野菜づくりもスマートフォンを活用も、まずは挑戦しながら経験を積み重ねることが大切だと感じています。

初心者向けスマホ相談開催日時・場所

▼火曜日9時～16時 中央公民館

▼木曜日9時～12時 泊分館
14時～16時 役場別館

▼金曜日9時～12時、13時～16時 役場別館

■申し込み・問い合わせ 役場デジタル・みらい

戦略課・瀧川 (Tel 35-5306)

スマホ相談会のご予約はLINEでも受け付けています。下記二次元コードから友だち追加のうえ、お気軽にメッセージをお送りください。



人権教育シリーズ vol.169
～思いやり とどけてつなぐ 笑顔の輪～



共に生きる

町教育委員会生涯学習・人権推進課
(Tel 35-5369)

7月10日から8月9日まで

部落解放月間

この月間は1970（昭和45）年に、県民一人一人が部落差別をなくしていく意識を高めようという目的で制定されたものです。県では、部落差別をなくす取り組みの一つとして、「身元調査お断り運動」を県民運動として推進しています。

身元調査とは

身元調査とは、結婚や就職などの際に、本籍、家族構成や家族の仕事、国籍、信条などの個人情報、調査業者に依頼したり、近隣の人などに聞き合わせ

たりして調べることです。

令和7年度に実施した「人権意識調査」では「結婚のとき、家柄・財産・家族の仕事や地位などの身元調査をすることを、あなたはどのように思いますか」との設問に対し「場合によってはせざるを得ない」という回答が、令和3年度の調査に比べて、30・1ポイント増加しました。

身元調査は人権侵害です

相手のことを、相手に分からないように調べることや身元調査に協力することは、差別を助長することにつながります。また、私たち一人一人が、自分の知らないところで自分のことを調査され、人権を侵害されることにつながります。

そのため、私たちが身元調査を依頼しない、もし調査（聞き合わせ）などを求められても応じないという毅然とした態度や行動をとることが大切です。

ゆりはま人権セミナー開催

日時 7月17日（金）

19時～20時15分

場所 ハワイアロハホール

内容 「なぜそこに部落があるのか」

講師 西村敦郎さん

（赤碕文化センター長）

適切な上下水道料金の決定を求め

【問い合わせ】役場建設水道課（Tel 35-5328）

上下水道料金検討委員会が意見書提出

検討の背景

町では、将来的な下記の背景を踏まえた上で、上下水道料金の改定を検討しています。

- ▼上水道事業では、老朽管・施設などの対策として年間1億円程度管路更新工事などの事業を実施予定であるが、人口減による使用者の減少や、人件費や原材料費などの高騰により経営を圧迫しており、将来、持続的に水道事業サービスを継続するためには、収入を増額し財源を確保する必要がある。
- ▼下水道事業では、使用料収入で賄うべき汚水処理にかかる経費・維持管理費を一般会計（税金）から繰り入れしている現状。また、今後施設の長寿命化や老朽化対策、農業集落排水施設の公共下水道への接続の必要性がある。

上下水道料金検討委員会が意見書を提出

子育て世代、高齢者、事業所などの消費者代表で構成される上下水道料金検討委員会では前記の背景を踏まえた上で適正な料金設定について昨年12月から検討を開始。委員長の水野彰さんが4月27日、町へ検討の結果をまとめた意見書を提出されました。

意見書には、料金の増額改定を前提に「物価高騰による激変緩和策」「持続可能な経営基盤の確立」「強靱なインフラの整備」を要請する内容などが盛り込まれています。これを受けて町では適正な料金設定について検討を進めてまいります。



ユエと 言えば…

ニューヨーク出身の国際交流員 ユエ・ジュのトークコーナー



ハワイ郡地元支援団体との夕食会

Vol. 5 | One-of-a-kind; Out of this world; Kinship

5月は、ハワイ郡とハワイ州両方で開催された姉妹都市サミットに参加するため、宮脇正道町長とともに8日間出張しました。

今までハワイを訪れたことがなかったので緊張しましたが、空港で出迎えてくださったハワイの皆さんに会った瞬間、皆さんの熱意と温かさに包まれ、ハグまでしてもらい、9時間ものフライトでの疲労も癒やされました。そこで、私と連絡を取り合っていた姉妹都市コーディネーターのマリアさんと初めて顔を合わせ、さらに、町以外のハワイ郡との姉妹都市である沖縄県久米島町と広島県廿日市市の皆さんともお会いし、4日間一緒に行動しました。

初日は、ハワイ郡政府機関の皆さんによるいろいろなお話を講演形式で聴きました。その中で印象に残ったのは、ハワイ郡観光局による「日本人の旅客とハワイの価値観の相性はとても合う」という言葉でした。歴史の移り変わりの中で深いつながりができたハワイと日本は、お互いの文化に似た部分があります。例えば、ハワイにもお土産の文化があって、ハワイの皆さんと会ったときに頂いたお土産は、スーツケースに入りきれないほどありました。

次の日には、農園、火山、海岸、博物館などハワイ郡の大自然を生かした観光名所を視察させていただき、貴重な体験をすることができました。ハワイ郡でのサミットの日程は、私たちのためにすごく考えてくださった豊かな内容でした。

さらにこの後、ハワイ郡を離れた私たちの忘れ物を、キモ・アラメダ郡長本人が自ら、ホノルルのハワイ州サミット会場まで運んでくださったという心温かいエピソードもありました。

ハワイ州でのサミットは、ハワイ郡で行われたサミットとは反対に、約350人の大きなイベントでした。1日目は日本とハワイ州との連携における各領域の研究発表を聴講し、2日目は各相手国に展開する企業の発展や経験談を伺いました。

今年、ハワイ郡との姉妹都市提携30周年を迎える町に対し、ハワイ郡の人たちからは、何度も「湯梨浜町は特別」「湯梨浜町がやりたいことならできる限り実現させたい」という思いを言葉と行動で伝えてくれました。これからも町とハワイ郡との姉妹都市連携をはじめ、あらゆる国際交流の発展のため、自分の役割を果たしていきたいと思っています。

行政相談委員活動に尽力 戸羽君男さんに表彰状を贈呈

町内で長年活動している行政相談委員の戸羽君男さんが、5月21日に公益社団法人全国行政相談委員連合協議会会長表彰を受賞されました。

戸羽さんは、平成29年4月に総務大臣から行政相談委員に委嘱され、住民の行政に対する苦情の解決に尽力され、その活動が評価されました。

戸羽さんは、毎月、役場泊支所で相談所を開設しておられ、今月の開設日時は25ページの『暮らしのお知らせ広場』に掲載しています。お気軽にご相談ください。



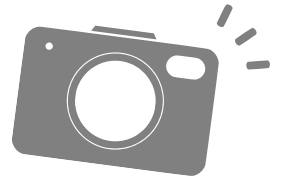

子どもたちの居場所に 南谷地区に噴水広場が完成



噴水広場の完成を祝う関係者や園児ら

東郷湖羽合臨海公園南谷地区に新たに噴水広場と休憩所が完成し、5月15日に記念式典が開かれました。

噴水は、人が近づくと地面から約3mの高さまで水が噴き上がる仕組み。4月下旬から9月中旬の土日祝日、7月と8月の毎日、10時から16時の間に楽しむことができます。

このほか、複数のテーブルが配置されている休憩所も新設し、駐車場の収容台数を21台から33台に拡大しました。

式典では、平井伸治知事が「恵まれた環境で、家族で体を動かして楽しんでほしいです」とあいさつ。参加したはわいこども園の園児26人は、噴水が上がると「もっと高くなあれ」と歓声を上げて喜びました。

全国のコスプレイヤーが集結 中華コスプレ大会

第40回中華コスプレ大会が5月30日と31日に中国庭園燕趙園で開催されました。

このイベントは、2006年から毎年春と秋に開催されているもので、今回は県内外から121人が参加。中国庭園燕趙園の本格的な風景や美しい建物などの絶好のロケーションを生かし、中華系ジャンルのアニメや漫画のキャラクターになりきって撮影を楽しみました。

『西遊記』の孫悟空の衣装を身に着けた千葉県からの参加者は「ドラマの撮影の舞台で撮影することができて楽しかったです」と話しました。



燕趙門の前でポーズを決める参加者たち



どのようなごみなのか大崎梨絵さん(右)と確認する児童

海を守るためにできること

町商工会青年部が小学生と海岸清掃活動

全国の商工会青年部が一斉に取り組む「全国統一絆感謝運動」の事業として、町商工会青年部による泊地区内の海岸清掃活動が6月6日に行われました。

当日は、泊小学校の児童や保護者ら25人が参加。海岸のごみの収集を行ったあと、とっとり環境教育・学習アドバイザーの大崎梨絵さんによる講演を聞き、町の海を守るためにできることを考えました。また、「海の環境〇×クイズ」も実施され、子どもたちは楽しみながら環境問題について学びました。

県内外から愛好者集う グラウンド・ゴルフ発祥地大会

第38回グラウンド・ゴルフ発祥地大会が6月13日と14日の2日間にわたり、潮風の丘とまりで開催されました。

今大会には、宮城県から鹿児島県までの24府県から168チーム、669人の愛好者が参加したほか、オーストラリアからの参加もありました。会場では、お互いに声を掛け合いながらプレーを楽しむ姿や、久しぶりの再会を喜ぶ姿が見られ、参加者は遠く離れた仲間たちと親睦を深めていました。



チームメートに見守られながらボールを打つ参加者



力強く放水を行う団員たち

日頃の訓練の成果を披露 町消防ポンプ操法大会

第20回町消防ポンプ操法大会が、6月7日に東郷小学校駐車場で開催されました。

大会には、町内六つの分団から、計7チームが参加。消火活動における動作の速さや正確性、チームワークなどを競いました。競技の結果は、第6分団A（松崎・東郷）が優勝。第7分団（花見）が2位、第5分団（舎人）が3位となりました。

過去最高糖度の仕上がり クレオパトラメロン査定会

町の特産品であるクレオパトラメロンの出来栄を確かめる査定会が5月25日にJA鳥取中央羽合支所で開かれました。

今年は7戸が26.3aで栽培。生育期の天候に恵まれ、玉太りは例年並みである一方、平均糖度は、記録が残る2010年以降で最高の16.7度に仕上がりました。

湯梨浜メロン生産部の松本憲一部長は「糖度も高く、申し分ない出来栄です。爽やかな味と香りをぜひ食べて試してみてください」と話しました。今年は、県中部を中心に約950ケース（1ケース5kg）を出荷し332万円の販売額を見込んでいます。



メロンの出来栄を確かめる松本憲一部長



受賞を報告した中川優広社長（右）

ドローンで町のおごみを0に 「はばたく中小企業・小規模事業者300社」受賞

北溟産業株式会社が、経済産業省中小企業庁が選定する2025年度「はばたく中小企業・小規模事業者300社」を受賞しました。

この表彰は、事業変革や新規事業に挑戦し、地域経済への貢献が期待できる中小企業を選出するものです。同社は、特注ドローンによる海岸漂着ごみ回収事業を確立。自治体から清掃業務を受託するほか、機体と運用ノウハウをパッケージ化して外販する新しいビジネスも展開しています。

中川優広社長は「このドローンがたくさんの地域に広まって、環境美化に活用されればうれしいです」と受賞の喜びを語りました。



スマホで読める
『広報ゆりはま』

右の二次元コードを読み取り、アプリ「マチイロ」をダウンロード！

募 集

県民向けミニ手話講座受講者

【3回連続編】

日時 7月30日(木)、8月6日(木)、8月20日(木) いずれも19時〜21時
場所 エースパルク未来中心
対象者 手話言語に興味のある人

定員 30人(先着順)

申込期限 7月23日(木)

【親子編】

日時 ①8月9日(日) 10時30分〜12時②11月13日(金) 19時〜20時30分

場所 ①琴浦町立浦安地区公民館(東伯郡琴浦町浦安123番地1) ②県立倉吉体育文化会館(倉吉市山根529番地2)

対象者 手話言語に興味のある子どもとその保護者

定員 30人(先着順)

申込期限 ①7月31日(金) ②11月6日(金)

受講料 両編ともに無料
申し込み・問い合わせ 県中部聴覚障がい者センター (Tel.27123355)

手話奉仕員養成講習会【入門編】受講者

きこえない・きこえにくい人のコミュニケーション支援を行う手話奉仕員を養成する講習会です。

内容 ▼実技▼きこえない人などに関する講義

対象者 ▼高校生以上の人で、きこえない・きこえにくい人の社会参加に理解と熱意を有する人▼日本語で日常会話ができ、手話言語の学習経験がない人など

日時 9月3日から令和9年2月18日までの毎週木曜日13時30分〜15時30分(全23回)

場所 県立倉吉体育文化会館(倉吉市山根529番地2)ほか

受講料 2千円

※教材代が別途必要

定員 40人※超えた場合は抽選

申込期限 8月20日(木) 必着
申し込み・問い合わせ 県中部聴覚障がい者センター (Tel.27123355)

「誕生記念樹」配布希望者

赤ちゃんの誕生をお祝いする「誕生記念樹」を1000人に配布します。

対象者 県内在住の令和7年8月1日から令和8年7月31日

までに生まれた赤ちゃん
配布樹種 オタフクナンテン、ハナミズキ、オオデマリ、ツリバナ、ナツツバキ、ジンチョウゲの6種のうちから1種

応募方法

はがき、ファクス、メールなどで「誕生記念樹希望」と記載し、郵便番号、住所、氏名、電話番号、赤ちゃんの氏名(ふりがな)、生年月日、希望樹種「誕生への想い」を記載し申し込んでください。なお、当選は発送をもって通知とします。

申込期限 9月30日(水) 当日消印有効

申し込み・問い合わせ

公益社団法人鳥取県緑化推進委員会 (Tel.085712617416、ファクス085712618192、メールinfo@tottori-green.or.jp)

おしらせ

献血にご協力を

400ミリの献血を行います。終了15分前までにお越しください。服薬中の人は、お薬手帳などの薬剤名が分かるものをお持ちください。

会場では、体重測定や手指消毒の実施にご協力いただきます。発熱が確認された場合は献血をお断りさせていただきますので、ご了承ください。

日にち 7月6日(月)

場所・時間 ▼中央公民館119時〜10時▼役場本庁舎110時45分〜12時30分▼ル・サンテリオン東郷113時30分〜14時30分▼県天神川流域下水道公社116時〜17時

問い合わせ 役場健康推進課 (Tel.3515375)

HIV(エイズ)検査を受けてみませんか?

HIV(エイズ)は早期発見し、適切な治療を受けることで、感染前とほとんど同じ生活を送ることが出来ます。匿名検査です。ご利用ください。

検査日時 毎月第1・3木曜日14時30分〜15時30分(年末年始、祝日を除く)

検査会場 県中部総合事務所倉吉保健所

検査項目 HIV(エイズ)、梅毒、クラミジア

検査費用 無料

問い合わせ 県中部総合事務所倉吉保健所 (Tel.2313145)

国民年金保険料の免除・納付猶予

国民年金保険料の納付が経済的に困難な場合は、申請をすることで納付が免除または猶予される制度があります。

本年度の受け付けを7月から開始しますので、希望する人は役場健康推進課または東郷・泊各支所で手続きを行ってください。

手続きに必要なもの 年金手帳もしくはマイナンバーカード、雇用保険受給資格者証または離職票(失業により申請を行う場合)

問い合わせ 役場健康推進課 (Tel.3515372)、日本年金機構倉吉年金事務所 (Tel.2615311)

特別医療費受給資格証の更新

「重度心身等」の記載がある特別医療費受給資格証の有効期限は、7月31日(金)です。

所得などの条件を満たし、8月以降も制度の対象となる人には、7月下旬に新しい受給資格証を郵送します。また、8月から非対象となる人には、その理由をご案内します。

問い合わせ 役場健康推進課 (Tel.3515372)

心身障がい者助成制度

【医療費助成制度】

対象者 身体障害者手帳3・4級、療育手帳B、精神障害者保健福祉手帳2級のいずれかをお持ちで、基準額以下の所得額の人

助成額 月額負担額などを差し引いた医療費の2分の1

【交通費助成制度】

対象者 町民税非課税者で、次のいずれかに該当する人

▼人工透析療法を受けている在宅の人

▼作業所などに通所している人

▼自立支援医療受給者証の交付を受けており、精神通院をし

て受けている人

ている人
助成額 通所・病院に要した交通費の一部
問い合わせ 役場福祉課
(Tel 35-5374)

毎月勤労統計調査特別調査

厚生労働省では、7月31日現在で、常用労働者を1〜4人雇用している事業所を対象に毎月勤労統計調査特別調査を実施します。

この調査は、1〜4人を雇用している小規模事業所における賃金、労働時間および労働者数の動向を明らかにすることを目的に実施されています。

調査対象となる事業所には、6月下旬から8月にかけて統計調査員が訪問して調査を行います。なお、郵送またはオンラインで調査をお願いする場合もあります。

調査票に書かれた内容は、「統計法」により厳しく秘密が守られます。また、統計以外の目的に用いることも固く禁じられています。

調査の重要性をご理解いただき、調査にご回答いただきますようお願いいたします。

調査対象地域 宮内、北福、方地、藤津、中興寺、久見、白石、川上、田畑、別所、はわい長瀬の一部
問い合わせ 県統計課
(Tel 0857-126-7109)

7月31日は

サマージャンボ宝くじ

1等・前後賞合わせて12億円の「サマージャンボプレミアム」、7億円の「サマージャンボ宝くじ」、5千万円の「サマージャンボミニ」が6月30日(火)から7月31日(金)までの期間で発売されます。これらの宝くじの収益金は、市町村の明るく住みよいまちづくりに使われます。

問い合わせ

(公財) 鳥取県市町村振興協会
(Tel 0857-129-3184)

催しもの

本活字を使ってモノづくり!

日時 7月4日(土)、11日(土)、25日(土) 13時〜16時の間で
随時(1時間程度)
場所 さくら工芸品工房2階
「月夜繪葉書店」

内容 竹うちわまたはミニトートバックを作ります。
参加費 千円
申し込み 不要
問い合わせ 役場まちづくり企画課 (Tel 35-5305)

からだ発見! チャレンジ8

第2回げんきを学ぶ健康教室
この教室をきっかけに健康について考え、体を動かす楽しさを体験しましょう。
日時 7月16日(木)
10時〜11時40分

場所 湯梨浜みんなのげんき館
内容 健康講座「女性のための骨いきいき健康講座」(1時間) + げんき館体験(40分程度)
※げんき館体験では、スタジオプログラムとトレーニングルームをそれぞれ20分程度体験します。

持ち物 動きやすい服装、タオル、飲み物
参加費 500円
定員 20人
※予約優先で、空きがあれば当日参加も可能です。
申し込み・問い合わせ 湯梨浜みんなのげんき館
(Tel 34-3011)

海遊びだよ! 全員集合!

石脇海岸でのSUP体験会を今年も開催します。
町の美しいビーチで子どもから大人まで思い切り楽しみましょう!
詳細はインスタグラムで随時更新します。下記二次元コードからご確認ください。



日時 7月25日(土)
10時〜13時30分

場所 石脇海岸
(10時〜12時の間で1回30分)

参加費 千円(高校生以下は無料)
持ち物 濡れてもよい服装、飲料水、タオル、日焼け対策
定員 各回5人
申し込み 下記二次元コードからお申
元コードからお申



込みください。
問い合わせ 役場産業振興課
地域おこし協力隊・金岡
(Tel 35-5383、メール y.photowalk@gmail.com)

映画『オレンジランプ』上映会

認知症になっても安心して暮らせるまちづくりを目指し、認知症の正しい理解の推進に向けて、映画『オレンジランプ』の上映会を開催します。

この映画は、39歳で認知症と診断されながらも働きながら講演活動を続けている丹野智文さんの実話に基づく物語です。「認知症になったら人生終わり」なんかじゃない。本人や家族が認知症とどのように向き合えば笑顔で生きられるのか。認知症になっても安心して暮らせる社会とは? 認知症に対するイメージが180度変わる映画です。

入場無料で申し込みは不要です。先着順でプレゼントをご用意しています。
なお、DVDは7月末までレンタルが可能です。地区での上映会などにご活用ください。

日時 7月27日(月) 10時〜12時(受け付けは9時30分)
場所 湯梨浜はごろも苑
問い合わせ 役場福祉課地域包括支援センター
(Tel 35-5378)

PayPay 詐欺にご注意ください!

クレジットカードの請求や通信料金、税金などの未払いを口実に、PayPayアプリの「送る・受け取る」機能を利用して、残高を送金させようとする事案が発生しています。この手口では、メールの件名に「住民税の納付依頼」や「納付期限が近づいています」などと記載され、本文に納税額とともにPayPayへの誘導リンクが記されているのが特徴です。ユーザー自身の操作により送金したPayPay残高は同社の補償制度の対象外となるため、決済の際には十分に警戒してください。正当な請求かどうかの判断が難しい場合は、記載されたリンクにはアクセスせず、サービス提供元や納付先の公式サイト、アプリを直接確認するようにしましょう。怪しいと思ったら、消費生活相談窓口へご相談ください。

問い合わせ 役場産業振興課 (Tel 35-5383)、中部消費生活センター (倉吉交流プラザ2階/Tel 22-3000)

消費生活トラブル



催しもの②

陸上自衛隊第13音楽隊コンサートin湯梨浜

クラシックやポピュラー曲によるコンサートで、子どもから大人まで楽しめます。整理券の町民先行配布を行います。

なお、天候などの諸事情により急遽コンサートを中止になる場合があります。

日時 8月22日(土)

13時30分

場所 ハワイアロハホール

入場料 無料

※整理券が必要です。3歳未満のお子様は入場できません。全席指定で1人2枚までです。

町民先行配布期間 7月11日(土) 9時~17日(金) 17時

※整理券は無くなり次第終了です。

整理券配布場所

ハワイアロハホール

問い合わせ ハワイアロハホール (Tel 35-5678)

原爆・パネルと原爆の絵展

日時 7月4日(土) 10時30分~17時、5日(日) 10時~16時

場所 エースパック未来中心アトリウム

内容 アニメDVD「つるにのつて」の上映や被ばく2世の柴田杉子さんによる講話(5日(日) 10時~11時30分)などを行います。

業者年金など

問い合わせ 非核日本キャンペーンII倉吉実行委員会・小林 (Tel 090-117151-8304)

そうだん

ここからからだの健康相談日

歯科衛生士による歯科相談を行います。「最近食べ物がかみにくくなった気がする」「効果的な歯磨きの方法」など、歯科衛生士が相談に応じます。

そのほか、血管年齢測定、握力測定、大腸がん検診(問診・容器渡し)、保健師・看護師・管理栄養士による健康相談も実施します。

ご自身の健康状態を確認したり、いつもと違う心身の不調を感じている場合に相談できるよい機会ですので、ぜひご利用ください。

日時 7月7日(火)

9時30分~11時

場所 役場泊支所

参加費 無料

問い合わせ 役場健康推進課 (Tel 35-5375)

農家相談会

町農業委員などが各種相談に応じます。

日時 7月16日(木) 9時~12時

※受け付けは11時30分まで

場所 役場別館2階第3会議室

内容 農地貸借、農地転用、農

見えにくくてお困りの方相談会

目が見えにくく、生活のさまざまな場面で不安や不便を感じる人を対象に相談会を行います。年齢は問わず、申し込みは不要です。

日時 7月21日(火)

10時~12時

場所 役場別館相談室2

相談料 無料

問い合わせ 県視覚障がい者中部支援センター (Tel 27-1654)

家族のつどい

認知症に関する悩みや介護について話し合います。

日時 7月22日(水)

10時~11時30分

※11時30分から12時まで個別相談をお受けしますので、事前にお申し込みください。

場所 中央公民館羽合分館

対象者 認知症などの人の介護者

問い合わせ 役場福祉課地域包括支援センター (Tel 35-5378)

※県認知症コールセンター (Tel 0859-376611、10時~18時) もご利用ください。

とっとりプレコン相談室開設

プレコンセッションケアに関する専門的な相談窓口が開設さ

れました。男女問わず、いつでも、気軽に、匿名で相談を受けることができる無料のオンラインサービスです。

生活習慣や自分の体調など、普段気にかかっていることや不安に感じていること(生活習慣改善、月経トラブル、妊活・不妊治療、出産、子育てなど)について、専門職がさまざまな相談に対応します。

詳しくは、下記二次元コードからご確認ください。

問い合わせ 役場子育て支援課 (Tel 35-5321)



消費生活相談

専門相談員が悪質商法や契約に関するトラブル、多重債務などの悩み事など、消費生活に関する相談に対応します。相談は無料です。秘密は厳守されますのでお気軽にご相談ください。

日時 ▼火曜日~土曜日(祝日を除く) 11時~17時30分

祝日の翌日、月曜日 11時30分~17時

※祝日の翌日、月曜日は電話相談のみ

場所 倉吉交流プラザ2階

問い合わせ 中部消費生活センター (Tel 22-3000)



東郷池透明度調査(5月)

(前年5月: 80~110cm)

調査日 透明度

6日	80cm
20日	90cm
25日	80cm
31日	90cm

もっと身近で
もっと豊かな
東郷池へ



人形のたいら
NINGYO no TAIRA
〒682-0862 倉吉市西町2708 ☎0858-22-2391 駐車場あり

ピアノ買取査定無料

ご依頼は地元で安心
正規ヤマハ特約店にご用命ください



その他楽器の買取もいたします。

YAMAHA 特約店 27年実績 買取価格が安いいたします
トミヤ楽器店 倉吉市宮川町185-24 ※月曜定休日
0120-50-5103

♪暮らしのお知らせ広場



詳細は町ホームページのイベントカレンダーをご覧ください。

時：開催日時 場：場所 対：対象 定：定員 料：料金

持：持参品 問：問い合わせ・申込先

～運動教室～

☎役場健康推進課 35-5375

歩き方講座

時8日(水) 10時～11時 場ハワイア
口ホール集会室 料無料

ココカラ運動教室

時毎週火曜日 19時30分～20時30分
場ゆアシス東郷龍鳳閣 料500円(7日
は無料) 定先着15人

温泉ウォーキング教室

時1日(水)～15日(水)の月・火・
水曜日、月＝14時～14時45分、火・
水＝13時30分～14時15分 場ゆア
シス東郷龍鳳閣 料入館料(水着レンタ
ル300円)

～あやめ池スポーツセンター教室～

☎32-2189

みんなのヨガ教室

時毎週月曜日(20日はお休み) 10時
～11時 定12人(子ども同伴不可)
料500円 持運動服、飲料水

カイロプラクターによる

身体ほぐし体操教室

時16日(木) 13時30分～14時30分
料500円 持上履き、飲料水

～児童館イベント～

田畑児童館「バラダイス

クッキング『チュロスをつくろう!』
時18日(土) 13時25分～15時30分
場田畑児童館 定15人(申込期限10日)
料200円 持エプロン、三角巾、マスク、
水筒、ハンカチ ☎32-0963

浜児童館わくわくタイム

夏のオリジナルうちわを作ろう
時18日(土) 14時～15時30分
場浜児童館 定15人(申込期限16日)
☎35-4217

陶芸体験教室

時12日(日) 9時30分～11時30
分 場ふるさと陶芸館 定12人(申込期
限9日) 料700円 持エプロンなど
☎町教育委員会生涯学習・人権推進課
35-5367

～こども園オープナー～

たじりこども園

時2日(木) 9時45分～10時30分
『七夕飾りを作ろう』 持水筒

はわいこども園

時9日(木) 9時50分～10時30分
『水遊びをしよう』 持水筒、帽子、水着、
タオル

ニチキッズ湯梨浜ながえ保育園

時11日(土) 10時10分～10時40
分『夏まつりごっこ』 定0、1歳児▶
時24日(金) 10時10分～10時40
分『ボールプールであそぼう』 定0、
1歳児

☎32-2320(園見学・子育て相談も受
け付け中)

あさひこども園

時14日(火) 9時30分～10時30分
『砂遊び・水遊びをしよう』 持水筒、着
替え

ながせこども園

時14日(火) 10時～10時30分
『水遊びをしよう』 持水筒、着替え、水
着(濡れてもよい服装)、タオル

まつぎきこども園

時15日(水) 10時～10時30分
『好きな遊びをしましょう』 持水筒、外
遊びができる準備

とうごうこども園

時18日(土) 18時30分～各自解散
『夏まつりに来てください』

～そうだん～

■マイナンバーカード休日窓口 ※要予約
時12日(日) 9時～12時 場役場町民
生活課 ☎役場町民生活課 35-5319

特設人権・行政相談所

時9日(木) 13時～15時 場中央公民
館▶時14日(火) 13時～15時 場中
央公民館羽合分館▶時21日(火) 13
時～15時 場役場泊支所 ☎役場東郷支
所 32-1111

ふれあい総合相談所 ※要予約

【法律】時8日(水) 13時30分～15
時30分 場中央公民館羽合分館 ☎町
社会福祉協議会総務福祉課 34-6002、
暮らしサポートセンターゆりはま 35-
2351

交 通 事 故

5月中まとめ(年間累計)

件数	0	件	(3)
死者	0	人	(0)
重傷者	0	人	(0)
軽傷者	0	人	(4)

人 の 動 き

5月31日現在(前月比)

人口	15,983	人	(-25)
おとこ	7,650	人	(-17)
おんな	8,333	人	(-8)
世帯数	6,594	世帯	(+4)

ごみの量

5月(前年同月比)

家庭ごみ 303.2 トン(-37.2)

■ 蛍光管、乾電池などは「有害ごみ」

「蛍光管」「乾電池」「充電機一体型製品」は「有害ごみ」の日に出してください。不燃ごみの日には出せませんのでご注意ください。詳しくは日程表、分別冊子をご覧ください。

【5月のごみ分別優秀集落】

宇野、光吉、新川、上橋津、筒地、泊3、泊6、松崎三、松崎五、旭、宮内、野方、福永、田畑二、高辻、方面、別所、三通田、埴見、佐美





中島 葵ちゃん
あおい
歌うこと、話すことが大好きなおちゃん♡これから
もたくさんお話しようね♡2歳の誕生日おめでとう！
R6.7.5生まれ（宇野）
（航貴さん・真奈美さん）



山根 七羽ちゃん
なのは
祝3歳 ♪お喋りとお歌が上手な七羽♪
3歳も楽しく過ごそうね！だいすき♡
R5.7.14生まれ（東田後）
（康平さん・伶香さん）



川宿田 成惺ちゃん
なるせ
なるくん2歳おめでとう！いつもとびきりの
笑顔を見せてくれてありがとう♡大好きだよ♡
R6.7.16生まれ（長瀬中部）
（翔馬さん・梨央さん）



奥田 蓮ちゃん
れん
我が家の太陽、れん♪
これからも笑顔でのびのび育ててね♡
R6.7.19生まれ（はわい温泉）
（理史さん・麻衣さん）



米原 祈里ちゃん
いのり
4歳のお誕生日おめでとう！いつも
ニコニコ元気に過ごそうね。大好きだよ♡
R4.7.20生まれ（久留西）
（慎悟さん・春香さん）



讃岐 碧音ちゃん
あおね
毎日元気いっぱいのあおくん！1歳おめでとう！
これからもたくさん笑顔を見せてね！
R7.7.25生まれ（はわい温泉）
（健二さん・佳美さん）

元気いっぱい!!
ゆりはま
キッズ
HAPPY BIRTHDAY!!
7
月生まれ

満4歳までのお子さんの
写真を募集

住所・氏名・生年月日・
保護者氏名・電話番号・
35字程度のコメントを
添えて、メール (koho@
yurihama.jp) にて役場デ
ジタル・みらい戦略課に
お申し込みください。
※申し込み後5日以内に
担当者からの受領報告が
ない場合は、役場デジ
タル・みらい戦略課へご確
認ください。

【8月生まれの締め切り】
7月6日(日) (先着順)



中国庭園燕趙園に小さな動物たちが大集合！
ウサギやひよこ、カメなどかわいい生き物たちを
間近で観察し、触れ合える体験イベントを開催し
ます。異国情緒あふれる庭園散策とともに楽し
みください。

町内在住の未就学児がいるご家庭に無料入場券を
配布します。(未就学児1人につき1枚分)

町内こども園などに入園されている場合は各園
で、入園されていない場合は役場子育て支援課窓口
でお渡しします。

■期間 7月18日(土)～8月16日(日)
9時～17時(12時～13時は休憩)

■会場 中国庭園燕趙園

■入場料 ▼一般(高校生以上) = 500円
▼小・中学生 = 200円 ※入園料を含む。

■問い合わせ 日本海新聞中部本社 (Tel 26-8340)、
役場子育て支援課 (Tel 35-5324)

最新情報は、右記二次元コードよりイ
ベントページをご覧ください。



しとしと時とてた世しらでうさをんイけのレ
たうた。かをもたさの西い、け快！コ大会中
！ご。が。あ。で。過。楽。だ。ん。こ。遊。コ。私。か。と。く。の。ス。声。の。コ。ス。
ざ。あ。で。過。楽。だ。ん。こ。遊。コ。私。か。と。く。の。ス。声。の。コ。ス。
い。り。き。ご。し。き。え。を。の。プ。知。た。も。た。影。さ。し。か。材
ま。が。ま。す。い。き。ご。し。き。え。を。の。プ。知。た。も。た。影。さ。し。か。材

簡単&ヘルシークッキング



今回は『広報ゆりはま5月号』で掲載した、「フ
ライパン蒸し」の応用編です！ タンパク質も野菜も
この一品で取ることができ、ごはんを添えるだけで、
バランスがよく、塩分が控えめな「1食」になります。

今回はミニトマトとオクラを使いましたが、家
にある野菜で作ることができます。

豚肉と夏野菜のフライパン蒸し

■材料(2人分)

豚こま切れ肉…200g、オクラ
…1袋(100g)、ミニトマト…
100g、しょうゆ…大さじ1、水
…大さじ4



■1人分 エネルギー 193kcal、たんぱく質 21.4g、
食塩相当量 1.4g

■作り方

- ①豚こま切れ肉はフライパンに入れてしょうゆをも
み込む。(ショウガをお好みで入れてもいいです)
- ②オクラはガクを取り、斜め半分に切る。ミニト
マトは洗ってヘタを取る。
- ③①のフライパンに②のオクラとミニトマトを並べ
て入れ、水を入れ、ふたをして中火で10分程度蒸
し、器に盛る。

■問い合わせ 役場健康推進課 (Tel 35-5375)