

# YURIHAMA

広報 ゆりはま



2026

2

vol.257

令和8年1月3日  
湯梨浜町20歳のつどい



## Contents

- 令和8年二十歳のつどい
- 物価高騰への支援
- 確定申告はお早めに！

1月3日、二十歳を迎えた皆さんが一堂に会し、それぞれの未来に踏み出す節目の一日を迎えました。(関連記事は2、3ページ)



# 令和 8 年二十歳のつどい

1月3日にハワイアロハホールで「二十歳<sup>はたち</sup>のつどい」が開催されました。式典には、平成17年度生まれの141人が出席し、未来への一歩を踏み出しました。

晴れ着やスーツに身を包んだ出席者の皆さんは、久しぶりの再会を喜び合い、晴れやかな雰囲気の中、節目の一日を過ごしました。

羽合地域

祝 令和 8 年湯梨浜町二十歳のつどい



東郷・泊地域  
湯梨浜学園

祝 令和 8 年湯梨浜町二十歳のつどい





# 二十歳のことば（要約）



戸羽優太さん

この20年間を振り返ると、私は「井の中の蛙」だったと思います。当たり前だと思ってきた環境が全てではないことを知り、世界の広さや多様な価値観に触れる中で、自分の未熟さと可能性の両方を実感してきました。同時に、これまで知らなかった考え方に触れ新しい何かに出会うことで、成長していない自分を嫌になり向き合うことから逃げることもありました。外に答えを求めるほど迷いや葛藤が生まれ、いつの間にか自分を見失いそうになることが何度もありました。

しかし今は、これまでの失敗や挫折、努力といった経験の積み重ねにより私たち一人一人が、十分に素晴らしい存在に成長していると考えています。自分らしさとは、すでに自分の中にあり、それを認め大切にすることで自然と表れてくるものだと思います。そして、何者かになろうとするのではなく、この町で生まれ磨かれてきた思いや優しさを誰かと分かち合っていくことが大切なのだと考えています。



前田美歩さん

今、私は看護学生として、あの頃、「遠い」と思っていた場所の手前に立っています。実習や講義を通して、人とその命に向き合うことの尊さと難しさに直面し、何度も心が折れそうになります。それでも、その一つ一つが私が目指す道の上にある経験なんだと思っています。学びたいことを学んでいる喜び、ここまで来るのにたくさん努力したこと、たくさんの人に支えられてきたこと、そして少しずつ前に進んでいる実感が今の私を支えています。

そんな充実した大学生活を県外で送っている中でも、ここ湯梨浜に帰ってきた時には、私が帰る場所はここだと思わせてくれる風景があります。ここで過ごした記憶、ここで出会えた全ての人が私の宝物です。自然豊かなこの場所で過ごした記憶が私たちを支えてくれるでしょう。

まだまだ未熟な私たちですが、これからもここ湯梨浜で見守り、応援して下さると嬉しいです。

それぞれの夢を叶えた先でまた会いましょう。



## ■出生年度（平成17年度）の主な出来事

### ～日本の出来事～

- ▼愛知万博（愛称：愛・地球博）開催
- ▼郵政民営化法成立

### ～県内の出来事～

- ▼市町村合併により県内19市町村に再編

### ～町の出来事～

- ▼町章が決定。町の花を「トウテイラン」に、町の木を「梨」に決定



# エネルギーや食料品価格などの物価高騰への支援

エネルギーや食料品価格などの物価高騰により影響を受けている町民および事業者の皆さんを支援するため、町では国の物価高騰対応重点支援地方創生臨時交付金などの財源を活用し、以下の事業を実施します。

## 町民の皆さんへ

### 省エネ家電買い換え補助金

省エネ家電への買い換えを対象に補助金を交付します。

■**補助対象製品** エアコン、冷蔵庫、LED 照明の購入価格（設置費などを含み、リサイクル料、消費税などは除きます）

※エアコン、冷蔵庫はどちらか 1 台、LED 照明は 5 台まで

■**補助対象期間** 令和 8 年 2 月 1 日以降に購入したもの（期間内であっても予算額に達し次第締め切ります）

■**補助金額** 補助対象経費の 5 分の 1（千円未満切り捨て）と対象製品 1 台ごとの上限額を比較し、低い方の合計額（上限 5 万円）

※対象製品によって補助金額は異なります。

■**申請方法** 購入後に、領収書などの必要書類を添えて申請してください。

■**申請期限** 令和 9 年 2 月 1 日（月）

■**問い合わせ** 役場産業振興課（Tel 35-5382）に電話または右記二次元コードから町ホームページをご確認ください。



### 物価高対応子育て応援手当

子育て世帯を支援し、子どもたちの健やかな成長を応援するため、手当を支給します。

■**対象者**

①令和 7 年 9 月分の児童手当受給者

②令和 7 年 10 月 1 日から令和 8 年 3 月 31 日までに出生した児童の父母など

■**支給額** 対象児童 1 人当たり 2 万円

■**申請手続き** 公務員以外の支給対象者①および支給対象者②のうち 12 月 26 日までに出生届提出済みの人は申請不要です。また、公務員には所属庁から申請書が配布されます。

■**支給時期** 申請手続きが不要な人には、1 月 29 日（木）に児童手当受給口座に振り込みます。以後は随時支給します。

■**問い合わせ** 役場子育て支援課（Tel 35-5324）

### 家計応援給付金

食料品などの物価高騰による家計への負担を軽減するため、町内全ての世帯を対象に家計応援給付金を支給します。速やかに生活支援につなげるため、テレビなどで報道されている「おこめ券」ではなく現金給付としているもので、食料品の購入をはじめ、町内の店舗や事業者の利用など地域内での消費にご活用ください。

■**対象者** 令和 8 年 1 月 1 日時点において、町内に住民登録がある世帯主

■**支給額** 令和 8 年 1 月 1 日時点の世帯員数 × 5 千円（例：4 人家族の世帯の場合、世帯主に 2 万円を支給）

■**通知の発送** 2 月上旬に、町から世帯主宛てに「支給申込書」または「支給確認書」を、住民票の登録住所に発送します。

■**支給時期** 2 月中旬以降、順次振り込みを開始する予定です。

※DV（配偶者や親族からの暴力など）による避難のため住民票を移していない被害者など、支給に関して特別な配慮が必要な人は、下記問い合わせ先にお知らせください。

■**受給の手続き**

▼**公金受取口座を登録済みの人**＝原則として書類の記入や返送の手続きは不要です。「支給申込書」に記載された口座（世帯主が登録している口座）に自動的に振り込みます。

▼**公金受取口座の登録がない人**＝「支給確認書」に必要事項を記入し、返送期限までに同封の返信用封筒でご返送ください。

■**返送期限** 6 月 10 日（水）【必着】

※期限を過ぎると給付金を受給できなくなりますのでご注意ください。

■**問い合わせ**

役場町民生活課【給付金担当】（Tel 35-3116）

詳しくは右記二次元コードから町ホームページをご確認ください。



### ●給付金を装った「振り込み詐欺」にご注意ください

町が ATM（現金自動預け払い機）の操作をお願いしたり、キャッシュカードを預かったりすることはありません。自宅や職場に不審な電話がかかってきた場合は、すぐに役場または最寄りの警察署にご相談ください。



# 事業者の皆さんへ

## 高齢者福祉施設などへの支援

物価高騰で光熱水費などの負担増が継続する高齢者や障がい者福祉施設に対して交付金を支給し、利用者の生活環境やサービスの地域福祉体制の維持を図ります。

■**支給額** 施設区分に応じて一定額（15,000 円～85,000 円）を支給。申請案内を該当施設に通知しています。

■**申請期限** 2月6日（金）

■**問い合わせ** 役場福祉課（Tel 35-5379）

## 医療機関への支援

医療資材、光熱水費などの物価高騰の影響を受けている医療機関や薬局、はり・あんま・マッサージなどの施術所に交付金を支給し、安心で質の高い地域医療体制を確保します。

■**支給額** 施設区分に応じて一定額（17,500 円～50,000 円）を支給。申請案内を該当施設に通知しています。

■**申請期限** 2月16日（月）

■**問い合わせ** 役場健康推進課（Tel 35-5372）

## 漁業者への燃油高騰対策支援

燃油価格の高騰により操業経費が増加する漁業者へ給付金を交付し、安定した操業の継続と地域漁業の維持を図ります。

■**対象者** 漁業協同組合員

■**給付額** 正・準組合員など区分に応じて一定額（2,025 円～67,950 円）を給付

■**申請期限** 2月16日（月）

■**問い合わせ** 役場産業振興課（Tel 35-5384）

## 理容・美容・洗濯業などの事業者支援

エネルギー価格や光熱費、資材費などが高騰する中、価格転嫁が困難な理容・美容・洗濯業などを営む事業者に給付金を交付し、住民生活に密着したサービスが安定して提供される体制の維持を図ります。

■**対象業種** 理容業、美容業、エステティック業、ネイルサービス業、リラクゼーション業（手技を用いるもの）、普通洗濯業、リネンサプライ業

■**給付額** 5万円

■**申請方法・必要書類**

申請書に必要な書類を添えて、役場産業振興課へ持参または郵送してください。詳しくは右記二次元コードから町ホームページをご確認ください。

■**申請期限** 2月27日（金）

■**問い合わせ** 役場産業振興課（Tel 35-5383）



## 省エネ設備を導入する事業者支援

エネルギー価格高騰の影響を受けている町内の中小企業者がエネルギーコストの削減を図るため、省エネ効果の高い設備などを導入するための経費の一部を補助します。

■**対象事業者** 省エネ設備を導入する町内の事業所で引き続き事業を継続する意思がある中小企業者など

■**補助金額** 省エネ設備の導入に必要な費用の3分の2（上限100万円）

■**省エネ設備**

自らの事業活動に使用するために、町内の事業所に導入する省エネ設備

①省エネ基準達成率100%以上の製品

▼エアコン▼LED照明器具（電球のみの交換は除く）▼冷凍冷蔵庫▼温水機器（ガス・石油）

▼エコキュート

②経済産業省が実施する「省エネルギー投資促進支援事業」で補助対象設備として登録されている製品

【ユーティリティ設備】

▼高効率空調（業務・産業用エアコンなど）▼業務用給湯器▼高効率コージェネレーション▼冷凍冷蔵設備▼制御機能付きLED照明器具▼産業ヒートポンプ▼高性能ボイラ▼変圧器▼産業用モータ

■**注意事項**

交付決定の日以前に省エネ設備の導入の契約などを締結している場合、国や他の地方公共団体が行う補助金などが交付または交付される見込みがある場合、事業所以外の住宅や社員寮、賃貸用物件など（マンション、アパート、テナントなど）への設置や中古品、リース、レンタルの省エネ設備は対象外です。

■**申請方法・必要書類**

詳しくは右記二次元コードから町ホームページをご確認ください。

■**申請期限** 11月30日（月）

■**問い合わせ** 役場産業振興課（Tel 35-5383）



## その他の支援制度

▼**プレミアム付き商品券の発行**

プレミアム付き商品券を発行し、物価高騰の影響を受けている地域経済の活性化を図るとともに、町民の生活を支援します。  
**販売時期** 6月ごろ予定

▼**高齢者世帯などへの支援**

高齢者・低所得者・ひとり親世帯へ、1世帯当たり1万円分の商品券を配布し、家計負担の軽減を図ります。

**配布時期** 4月ごろ予定

期間は2月16日(月)～3月16日(月)

# 確定申告はお早めに！

【問い合わせ】

役場町民生活課 (Tel 35-3116)

倉吉税務署 (Tel 26-2721)

左記日程表のとおり所得税および住民税の申告相談を受け付けます。申告期限が迫ると混雑しますので、必要書類などを事前に整え、早めに申告と納税を済ませましょう。

## ご注意ください

次の内容を含む所得税の確定申告は、町が開設する申告相談で申告できません。同じ時期に倉吉税務署が開設する申告相談またはe-Taxをご利用ください。

- ▼青色申告
- ▼消費税申告
- ▼株式、不動産の譲渡所得の申告（公共工事のための収用含む）
- ▼先物取引に係る所得の申告
- ▼暗号資産（仮想通貨）取引所得の申告
- ▼株式などの配当所得の申告
- ▼株式などの譲渡損失の繰越申告
- ▼山林所得の申告
- ▼住宅借入金等特別控除の申告
- ▼準確定申告（亡くなられた人の申告）
- ▼「ふるさと納税」の寄附先が5自治体を超えている申告

## 申告が必要な人

### ■所得税の申告

- ▼自営業や農林漁業などによる所得、不動産所得などがある人
- ▼給与所得がある人で、その他の所得が20万円を超える人
- ▼公的年金以外の雑所得がある人

※個人年金や生命保険の満期返戻金を受け取った場合も申告が必要です。後で判明した場合、各種保険料が途中で増額になることがあります。

▼給与の年末調整や公的年金の源泉徴収票に記載されている控除以外の適用を受ける人

※例：扶養親族の変更、寄付金控除、医療費控除、住宅ローン控除など各種控除の適用

### ■住民税の申告

令和8年1月1日現在で町内に住所がある人は、次に該当する場合を除き、住民税の申告が必要です。

- ① 所得税の確定申告書を提出する人
- ② 「給与収入のみ」の人で勤務

先などから町へ、年末調整済みの給与支払報告書（源泉徴収票）が提出されている人

- ③ 「公的年金収入のみ」の人で、控除額などに変更がない人

※②、③の人で扶養、医療費、社会保険料、生命保険料、地震保険料などの控除の適用を受ける場合は申告が必要です。

### ■所得税の確定申告不要制度

公的年金収入金額が400万円以下であり、かつその公的年金などの全部が源泉徴収の対象となる場合において、公的年金などにかかる雑所得以外の所得金額が20万円以下の場合には、所得税などの確定申告は必要ありません。

ただし、住民税の申告は必要です。また、所得税の還付を受けようとする場合も申告が必要です。

### 収入がなくても

### 住民税の申告を

令和7年中に収入がなかった場合でも、年金や公営住宅、各種手当の申請、こども園入園などの手続きの際に所得や課税に関する証明書が必要な

人は、住民税の申告が必要です。国民健康保険や後期高齢者医療保険に加入している人は、申告がないと保険料の軽減措置が受けられない場合があります。

住民税の申告は短時間で済みますので、申告相談の受付期間中に申告してください。

### 申告に必要なもの

- ① マイナンバーカード

※お持ちでない人は、通知カードまたはマイナンバーの記載のある住民票の写しと、運転免許証やパスポートなどの本人確認書類

- ② 令和7年中の収入・経費が分かるもの

※給与や年金の「源泉徴収票」がある人は、必ず持参してください。また事業所得のある人は、事前に収支内訳書を必ず記入しておいてください。

- ③ 医療費控除を受ける場合、個人・病院・薬局ごとに整理し、計算した明細書

※明細書または医療保険者などが発行した医療費通知（一定の項目が記載されたもの）

## 申告相談の日程表

この日程表は、極端な混雑を避けるためのものです。割り振られた日時でご都合の悪い場合は、ご都合の良い日時にお越しください。

### ▼役場東郷支所 1 階特設会場

期日	9時15分～12時	13時15分～15時45分
2月20日(金)	長和田、羽衣石 レークタウン、長江2 レークサイド	門田、長江
2月24日(火)	松崎一、松崎二 松崎三	松崎四、松崎五 小鹿谷
2月25日(水)	旭	福永、漆原、白石
2月26日(木)	宮内、藤津、北福	引地、野花
2月27日(金)	方地、野方、久見	中興寺、麻畑 川上、高辻
3月2日(土)	方面、別所、国信	田畑、田畑二
3月3日(日)	埴見、白樫、三通田 尾長、佐美	

### ▼中央公民館泊分館研修室 1・2

期日	9時15分～12時	13時15分～15時45分
2月16日(月)	石脇、小浜、筒地	宇谷
2月17日(火)	泊4	泊2、泊3
2月18日(水)	泊5、泊6	園
2月19日(木)	原、泊1、港区、浜山	

### ▼役場講堂 (別館 1 階)

期日	9時15分～12時	13時15分～15時45分
3月4日(火)	上浅津北部	東田後
3月5日(水)	宇野	久留西、浜、赤池
3月6日(木)	水下、はわい温泉、新川	久留東
3月9日(日)	上橋津、南谷	光吉、長瀬西部
3月10日(火)	下浅津	橋津
3月11日(水)	長瀬東部 はわい長瀬団地	田後北部
3月12日(木)	長瀬中部	長瀬中央
3月13日(金)	田後南部	上浅津南部
3月16日(日)	予備日	

を提出する場合は、領収書の提出は不要です。

※領収書は5年間自宅で保存する必要があります。明細書は役場町民生活課に備え付けられているほか、国税庁ホームページからも入手できます。

④国民年金保険料、生命保険料、地震保険料などの領収書や支払い証明書、障害者控除対象者認定書、障害者手帳などの所得控除を証明できるもの

※国民健康保険税、介護保険料、後期高齢者医療保険料の納付額は、町での申告時に確認することができます。また納付額確認書は、役場町民生活課で無料発行しています。

⑤還付金を受け取る口座の口座番号が分かるもの

⑥利用者識別番号（以前e-Taxを利用し、番号をお持ちの人）

※申告情報を税務署に電子送信します。そのため、受け付けて利用者の識別番号の確認をさせていただきます。お持ちでない人は、会場で取得手続きを行います。

## スマホ・パソコンで住民税申告

令和7年中の所得に係る申告から、eLTAX（エルタックス）個人住民税電子申告システムで、マイナンバーカードを利用して住民税申告ができるようになりました。

住民税申告はこちら→



### ■所得税の申告（確定申告）について

国税庁ホームページの「確定申告等作成コーナー」をご利用ください。

確定申告はこちら→



### 倉吉税務署の申告相談

土日・祝日を除く2月16日（月）から3月16日（月）までの間、倉吉税務署で申告の相談を受け付けます。

申告期限間際になると多くの来場者があり、入場整理券が不足する可能性もありますので、LINEアプリを使つた事前予約をお勧めします。

■受付時間 8時30分～16時

※入場整理券がなくなり次第終了します。

■申告時間 9時～17時

### ■入場整理券

申告会場への入場には「入場整理券」が必要です。発行方法は▼LINEによる事前発行▼当日券Ⅱ会場入口で配付です。

LINE友だち追加はこちらから



■お願い 申告には、自身のスマートフォンをお使いいただけます。マイナンバーカードをお持ちの人は、利用者の証明用電子番号証明書および署名用電子証明書のパスワードを持参してください。



# 第5次湯梨浜町総合計画(案)に関する意見を募集します

このほど令和8年度を初年度とする第5次湯梨浜町総合計画(案)を取りまとめましたので、広く皆さんから意見を募集します。



総合計画とは、まちづくりの最も基本的な計画であり、町の10年後の将来像を描き、実現するための施策の方向性を示したものです。

ホームページでご覧いただけます。

■応募期限 2月9日(月)

■応募資格

- ①町内に住所がある人
- ②町内に事務所または事業所がある個人、法人など
- ③町内に勤務している人
- ④町に対して納税義務がある人
- ⑤パブリックコメントに係る事業に利害関係がある人

■応募方法

氏名、住所、意見など必要事項をご記入の上、郵送、ファクス、電子メールのいずれかで提出いただくほか、資料の公開場所に設置している意見箱に投函してください。

■資料の公開場所

役場まちづくり企画課および東郷・泊各支所、中央公民館および各分館、ハワイアロハホール、図書館のほか町

※提出用紙の様式に指定はありません。

■注意事項

▼電話などによる口頭でのご意見はお受けできません。

▼氏名や住所などの個人情報とは、この意見募集以外の目的では使用しません。

▼お寄せいただいた意見への対応は、町ホームページで公開し、個別の回答は行いません。なお、いただいた意見は個人情報情報を除き、原則公開します。

■応募・問い合わせ

役場まちづくり企画課  
(〒682-0723 久留19番地1、☎35-5304、ファクス..35-3697、電子メール.. ykikaku@yurihama.jp)

## 秋の叙勲

長年の公務や在職中の顕著な功績をたたえられ、町内から西原定代さん(上浅津)が瑞宝双光章を受章されました。



西原定代さん

西原さんは行政相談委員として平成17年4月以来、20年以上にわたり、地域住民から300件を超える相談(暮らしの困りごと)を受け付け、困りごとの改善に尽力されました。

令和4年度からは、毎年高校生を対象に行政相談出前講座を開催し、行政相談制度や改善事例などについて説明するとともに、行政に関する意見要望や困りごとを受け付けました。

受章について「モチベーションは住民の皆さんからの相談が地域の改善につながる。今後も皆さんの思いに寄り添って、年齢が許す限り活動を続けていきたいです」と思いを話されました。



自分の体、知るチャンス！

## 「プレコンセプション健診」を 受けてみませんか

プレコンセプションケアとは、今の自分・将来の自分だけでなく、生まれてくる子どもの健康につながる大事なケアです。まずは、今の自分の体を知ることから始めてみましょう。

性Ⅱ血液検査（貧血、排卵・卵巣機能などに関するホルモン、甲状腺機能）

### ■受診方法

① **申し込み**…役場子育て支援課に受診申し込み

② **電話予約**…希望医療機関に個人で直接電話予約

※受診できる医療機関は左記二次元コードからご確認ください。  
(随時更新)



③ **受診**…予約をした医療機関で健診を受ける

④ **結果**…後日受診をした医療機関から結果を聞く

■ **個人でのプレコン相談窓口**  
▼県不妊専門相談センター「はぐてらす」(TEL 0857-126-12271)

▼県助産師による相談窓口「とりとも」と(TEL 090-1754318206)

### プレコンセプションケアセミナー

■ **日時** 2月7日(土) 10時～11時(オンライン開催)

■ **テーマ** 「自分のカラダ」のトリセツ～未来につながるプレコンセプションケア～

■ **対象者** 10～30代の人

■ **参加費** 無料

■ **申込期限** 2月5日(木)

■ **申し込み** 下記二次元コードからお申し込みください。



■ **参加特典** セミナー終了後にクーポンコードを入力することで、からだ・こころの悩みオンライン無料相談ができます。左記二次元コードからLINE

NEの友だち追加をして登録してください。



■ **問い合わせ** 役場子育て支援課 (TEL 35-5322)

## ◇ 令和 8 年度から健診予約方法が変わります

### ■ 町内集団健診

『広報ゆりはま 1月号』でお知らせしましたとおり、令和8年度から集団健診の予約方法が変わり、オンライン健診予約システムまたは電話での予約となります。2月末に各世帯へ『湯梨浜町健診の手引き』※を配布しますので、集団健診を希望される人は、手引きをご覧のうえ予約してください。予約開始は3月上旬を予定しています。

予約開始時は電話がつながりにくいことが予想されるため、オンライン健診予約システムのご利用をお勧めします。システムでの予約方法については、『広報ゆりはま 6月号』をご覧ください。※令和8年度から、『町イベント・健康づくりカレンダー』を廃止し、健診情報を掲載した『湯梨浜町健診の手引き』を新たに配布します。

オンライン健診予約システムはこちら↓

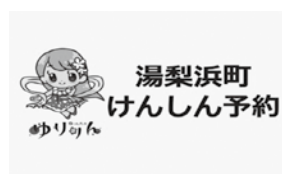

### ■ 医療機関健診

医療機関に直接申し込んでください。

令和8年2月末までは令和7年度の健診期間です。本年度健診未受診の人は期間内に受診してください。なお、令和8年度の医療機関健診は6月開始予定です。

■ **問い合わせ** 役場健康推進課 (TEL 35-5375)

# いきいき！農業！

～農業委員会だより～

安定した老後生活を送るために

## 「農業者年金」に加入しませんか

### ■要件 次の3つの要件を満たす人

- ▼年間60日以上農業に従事
- ▼国民年金第1号被保険者（国民年金保険料納付免除者を除く）
- ▼65歳未満（60歳以上は国民年金の任意加入被保険者）

### ■農業者年金のポイント

- ▼農業者なら広く加入が可能  
加入には農地の権利名義は不要です。配偶者も加入することが出来ます。
- ▼一定の要件を満たす農業者には保険料の国庫補助  
39歳以下で、農業所得が900万円以下、かつ認定農業者で青色申告をされている人は保険料の補助が受けられます。また、家族経営協定

締結により保険料の補助が受けられます。

### ▼税制面での優遇措置

支払った保険料の全額が社会保険料控除の対象となります。また、80歳前に亡くなられた場合は死亡一時金（非課税）が遺族に支給されます。

年金受給時には、公的年金所得として公的年金等控除を受けることが出来ます。

### ▼途中脱退、再加入が可能

途中で脱退して保険料納付を一時停止することが出来ます。この場合、納付済の保険料は将来、年金として支給されます。また、加入要件を満たせばいつでも再加入が可能です。年金の積み立てが再開できます。

### ▼保険料

月額2万円から6万7千円の間で自由に決められます。なお、35歳未満で保険料の国庫補助対象にならない人は、月額1万円から加入できます。



## 「全国農業新聞」を購読しませんか

全国農業新聞は、地域農業者の代表機関である農業委員会のネットワークが発行する専門紙です。

■発行日 毎週金曜日

■購読料 月額700円

※令和8年4月から月額900円に改定



【問い合わせ】  
町農業委員会事務局 (Tel 35-5389)

## 農家相談会

町農業委員などが農地に関する相談に応じます。

日時 2月19日（木）9時～12時  
（受付は11時30分まで）

※ 日程は変更することがあります。

場所 役場別館2階第3会議室

相談内容 農地賃借、農地転用、農業者年金など



## 人権教育シリーズvol.164

～思いやり とどけてつなぐ 笑顔の輪～



# 共に生きる-

町教育委員会生涯学習・人権推進課  
(Tel 35-5369)

笑顔 いっぱいのまちに！

11月29日、30日に大阪で開催された「全国人権・同和教育研究大会」に、久しぶりに参加しました。「差別の現実から深く学び、生活を高め未来を保障する教育を確立しよう」のテーマは、まさに同和教育の解決から出発し、あらゆる人権問題の解決につながるテーマです。

「今日もあの子が机にいない」「靴べらしの教育」など、実践を通して積み上げてこられた先人たちの教えは、これからも大切にしたいものだと思えました。地域において、障がいのある人

や、外国にルーツのある人、病気のある人など、多様な人が暮らしています。お互いが差別や偏見の中で嫌な思いで過ごすのか、共に協力しながら、笑顔があふれるまちにするのか、私たち一人一人の姿勢と行動力にかかっています。

行政はもちろん、地域や家庭、こども園、学校、事業所など人権を大切にする取り組みの成果として、住民の人権意識は確実に高まっています。より笑顔あふれるまちにするために、日々学び、さらなる一歩を踏み出したいものです。

私たち一人一人が、家庭や地域であいさつを交わしたり、地域や職場での人権学習の場に参加したり、足元からの小さな一歩を積み重ねることにより家庭や地域のあたたかい風土が出来上がっていくのではないのでしょうか。

人権教育研究推進員 新川裕二

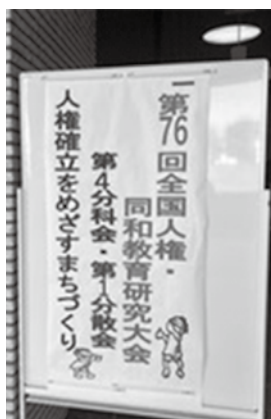

## 町内のお堂について

町内各地には、観音堂・地藏堂・薬師堂などの名称のお堂が点在しています。羽合地域9宇、泊地域6宇、東郷地域35宇、総数50宇が確認されています。お堂には観音像などの仏像が安置されていることが多いですが、お寺や神社のような宗教施設というよりも、江戸時代を中心に庶民が現世でのご利益を願って建立し、地域の人たちの交流の場としての役割も担ってきました。

泊地域の石脇観音堂と東郷地域の高辻大日堂は有名で、江戸時代に木喰上人が町滞在中に制作した木彫り像（弘法大師像と大日如来像、いずれも県指定保護文化財）が安置されています。しかし、文化財指定されていませんが、それ以外のお堂も地域に古くからある施設として、先人の営みを伝える歴史的価値とともに、地域の景観形成の象徴としての価値を有しています。また、小規模であっても地域の宝として外部からの来訪者を引きつける観光・交

## 湯梨浜今昔物語

流資源でもあり、子どもたちに地域の歴史や信仰を伝える教育資源ともいえます。

お堂の多い町としては、小豆島八十八カ所知られる香川県小豆島町と土庄町、徳島県東みよし町などが知られていますが、湯梨浜町もそれに匹敵するくらい多くのお堂があり、町の豊かな歴史を物語っています。

こうしたお堂は地域の人が管理されており、人口減少や高齢化により維持管理が難しくなっている地域もあるかと思いますが、その土地の歴史や風景を物語として紡ぐ存在です。ぜひお近くにあるお堂に足を運び、その価値を再発見されてみてはいかがでしょうか。



江戸時代の  
長瀬観音堂風景想像図

町文化財保護委員

松岡恭正（はわい長瀬）

## 癒しのアロマ、刺激の七味 ～自分好みに仕立てる、香りと味～

**日時** 2月26日(木)  
10時～11時30分  
**場所** 中央公民館泊分館  
**内容** 自分好みのアロマスプレーと七味を作ります。  
**講師** 坂根春香さん  
(日本アロマ環境協会(AEJ)認定アロマセラピーインストラクター、日本メディカルハーブ協会(JAMHA)認定ハーバルプラクティショナー)  
**参加費** 1,000円  
**持ち物** タオル  
**定員** 10人  
**申込期限** 2月19日(木)  
**申し込み・問い合わせ** 中央公民館泊分館

## 東郷地域の防災教室

～みんなの力で、支え合い、助け合う、地域でつくる防災力!～

**日時** 2月15日(日)  
10時～11時30分  
**場所** 中央公民館第1・第2会議室  
**講師** 小椋由己さん  
(町総務課防災特別対策官)  
**参加費** 無料  
**持ち物** 町防災マップ、筆記用具  
**定員** 20人  
(令和8年各区新役員の人はぜひご参加ください。)  
**申込期限** 2月10日(火)  
**申し込み・問い合わせ** 中央公民館

## 豆腐作り体験

～食生活を豊かにしよう!～

**日時** 3月10日(火)  
9時～12時30分  
**場所** ふれあいセンターあじさい  
**講師** 朝倉亘子さん  
**参加費** 300円  
**持ち物** なし  
**定員** 10人  
**申込期限** 3月6日(金)  
**申し込み・問い合わせ** 中央公民館羽合分館

## 【中央公民館】

### ●世界一大きな絵

「ひとりひとりの色が町になる」

1月20日(火)～3月31日(火)

### ●旧桜小学校誕生の歴史

2月7日(土)～23日(月・祝)

## 【中央公民館泊分館】

### ●上山益司遺作展

2月10日(火)～23日(月・祝)

ロビー展

中央公民館 (Tel 321116)  
中央公民館羽合分館 (Tel 351534)  
中央公民館泊分館 (Tel 343011)

中央公民館事業のアンケートにご協力をお願いします。



## 今月の一句・一首

みやび句会

かさね着の背中に停まる牡丹雪

鈴木 公弘

トゲのある言葉がさらに暑くする

谷本 真樹

表札の奥に素敵な人の影

鳥飼寿々子

身を引いて後悔だけの日を送る

堀 かずこ

馴れはおそろし諦めはなお怖し

間谷 弘美

言い訳にウソを入れては責められる

山崎恵美代

飴玉をもらった縁だ友になる

山松みち子

スキップを見てると軽そうな他人

和田 三郎

※町内で活動する俳句・短歌・川柳の団体の作品を掲載しています。各団体では会員を募集しています。中央公民館または各分館へお問い合わせください。



# 図書館 だより

町立図書館 (Tel 48-6012)  
羽合図書室 (Tel 47-5552)  
しおさいプラザとまり (Tel 34-3226)

開館時間 / 10～18時

休館日 / 2日、9日、12日、16日、  
24日、25日、27日

## おはなし会

① 2月15日 (日)

■場所 羽合図書室

■内容 図書館職員によるおはなし会とかんたん工作です。

② 2月21日 (土)

■場所 しおさいプラザとまり

■内容 図書館職員によるおはなし会とかんたん工作です。

③ 2月22日 (日)

■場所 町立図書館

■内容 高校生の手作り絵本と図書館職員によるおはなし会です。

※開催時間は全て、10時30分から11時までです。

## 2月の特集コーナー

### 【町立図書館】

「まもりたい」特集…災害からまもりたい、自然環境をまもりたい、家族や仲間をまもりたい。大切なものを守るために役立ち、そして寄り添う本をそろえました。

### 【羽合図書室】

「猫の日」特集…2月22日は猫の日です。猫が登場する作品を集めました。まだまだ厳しい寒さが続く季節ですが、猫に癒やされてください。

### 【しおさいプラザとまり】

「まめ（元気）」特集…節分にちなんで、健康を維持するための運動や食事の本、病気を予防し、まめ（元気）に過ごせる本をそろえました。

## 本と雑誌のリサイクルフェア

図書館で不要になった本、保存期限の過ぎた雑誌などを無償提供するリサイクルフェアを開催します。なお、本の提供は町立図書館のみで受け付けています。

■期間 1月31日 (土) ～2月15日 (日) 10時～18時

■場所 町立図書館、羽合図書室、しおさいプラザとまり

## インターネットサービスのご案内

メールアドレスおよびパスワードの登録で、下記のサービスが利用できます。インターネット予約利用登録票などに記入し、カウンターに提出してください。

▼貸出状況・予約状況の確認ができます。

▼資料検索をして予約ができます。

▼スマホに利用者コードのバーコードを表示し、本を借りることができます。

詳しくは、右記二次元コードから町立図書館ホームページをご確認いただくか、町立図書館 (Tel 48-6012) にお問い合わせください。



# 進め！協力隊

～地域おこし協力隊通信～  
vol.119



地域おこし協力隊の瀧川です。町に住んで2回目の冬を迎えました。目にする雪景色は想像以上に美しく、一方で日本海の荒れた波からは、自然の厳しさとたくましさを感じます。日々の暮らしの中で、季節ごとに表情を変えるこの町の魅力を、少しずつ実感しています。

さて、町内各所で「初心者向けスマホ相談」を実施しています。スマートフォンは便利な道具ですが、「操作が難しそう」「今さら聞けない」と感じている人も多いのではないのでしょうか。この相談では、対面で一人一人のペースに合わせてお話を伺いながら進めています。分からないことをそのままにせず、「自分でもできた」という実感を持つていただくことを大切にしています。

### 初心者向けスマホ相談開催日時・場所

▼火曜日 9時～16時 II 中央公民館

▼木曜日 9時～12時 II 泊分館

14時～16時 II 役場別館

▼金曜日 9時～12時、13時～16時 II 役場別館

スマートフォンの基本操作から、LINEやメールの使い方、写真の撮影・保存、アプリの利用方法まで、幅広い内容に対応しています。これまでスマートフォンにあまり触れたことがない人も、お気軽にご相談ください。町民の皆さんが、デジタル技術が必要に応じて無理なく活用できるよう、引き続き丁寧なサポートを心がけてまいります。どうぞよろしく願います。

■申し込み・問い合わせ 役場デジタル・みらい戦略課・瀧川 (Tel 35-5306)

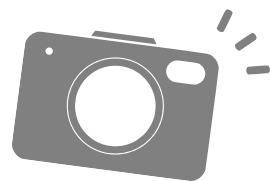

## 力いっぱいきねを振り上げて 宇谷地区 餅つき大会



餅つきを体験する子ども

宇谷地区で1月18日、今年で3回目となる餅つき大会が開催されました。

これは、宇谷おやじの会が毎年行っているもので、宇谷サロンひなたぼっこと共同で開催。会場には約80人が集まりました。子どもたちが臼ときねを使った昔ながらの餅つきを体験。つきたての餅はきな粉餅やぜんざいにして振る舞われ、参加者全員で味わいました。

毎年参加しているという小学生は「餅がつけて楽しかったです。自分たちでついた餅はすごくおいしいです」と笑顔で話しました。

また、宇谷おやじの会の山田太一会長は「昨年以上にたくさん子どもたちが参加してくれて、地域が盛り上がってうれしいです」と話してくださいました。

## うま 午年を祝い馬ノ山で新年をスタート 馬ノ山で初日の出

今年の干支である「午」にちなみ、元旦に「馬ノ山」で初日の出を拝むイベントがハワイ風土記館で行われました。町と町観光協会が実施し、町内外から約80人の参加者が集まりました。

当日は、雪雲に遮られ初日の出こそ見られなかったものの、参加者は展望室からの雪景色を楽しみました。また振る舞われた熱々の白玉ぜんざいで体を温め、干支にちなんだ特製の馬形絵馬に今年一年の抱負を書き入れ、新年の幕開けを祝いました。

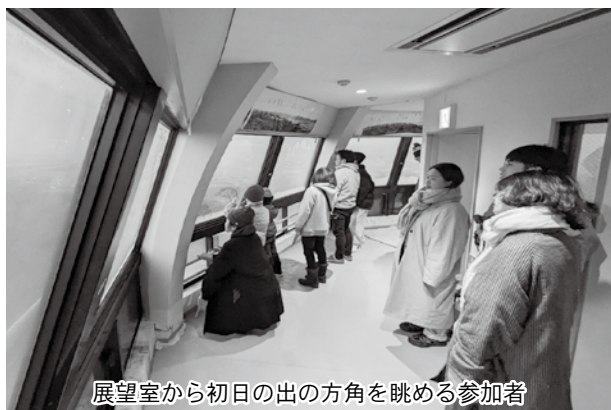

展望室から初日の出の方角を眺める参加者



白熱した試合を繰り広げる選手たち

## コートに響くドリブル音 町民バスケットボール大会

第21回町民バスケットボール大会が1月18日に湯梨浜中学校体育館で開催されました。

大会には町内から7チームが参加し、息のあったパス回しやキレのあるプレーでシュートを決めるなど、スピード感あふれる試合を繰り広げました。

白熱した試合に、会場は、選手を応援する声が響き、盛り上がりました。バスケットボールを通じて地区や世代を越えた交流が深まる大会となりました。

大会成績は次のとおりです。

①東田後②宇谷・原③田後、泊・園



## 世界に一つだけのしめ縄

### お正月しめ縄づくり教室

「お正月しめ縄作り教室」が12月18日にあやめ池スポーツセンターで開催されました。

講師に「W&Co.」代表の若本ひろみさんを迎え、参加者は花の選び方や飾り付けのコツを教わりながら、オリジナルのしめ縄作りに取り組みました。

参加者は「かわいいしめ縄ができて、良い正月を迎えられそうです」と話しました。



オリジナルのしめ縄を仕上げる参加者



門松を作製していただいた皆さん

## 新年を迎える準備整う

### シルバー人材センター門松設置

町シルバー人材センターの会員による役場正面玄関前への門松設置が12月23日に行われました。

毎年この時季に、町シルバー人材センターのご厚意により作製していただいているもので、参加者は慣れた手つきで取り付け作業を行いました。完成した二つの立派な門松が、新春の装いを醸し出していました。

## 地域を守る決意を胸に

### 町消防出初式

町消防出初式が1月4日に中央公民館で開催され、町消防団や少年消防クラブが参加しました。

式では、河本定幸<sup>けんさん</sup>団長が「さらなる研鑽を重ね、住民に安心・安全な町を提供できるよう努力します」と訓示をされ、その後、団員表彰や新入団員・少年消防クラブ員の紹介が行われました。新入団員紹介では、代表の松田宗汰さんが「住民の生命・財産を保護するため、努力します」と熱く誓いました。

式の後、消防団員は少年消防クラブとともに分列行進と一斉放水を行い、より一層の防災・防火への誓いを新たにしました。



放水を体験する少年消防クラブ員



高校生と一緒に試合を楽しむ園児たち

## 憧れのお兄さんたちとサッカー交流

### 高校生によるサッカー教室

倉吉北高等学校サッカー部によるサッカー教室が1月15日にはわいこども園で行われました。この交流会は昨年から行っており、今年は同校サッカー部の3年生と5歳児23人が交流しました。

交流会の企画・運営・進行は高校生が行い、準備体操やボール遊び、ミニゲームなどを園児と一緒に楽しみました。高校生たちの力強いプレーを間近で見たり、一緒に応援合戦をしたりして園児たちは大盛り上がりでした。

参加した園児は「一緒に試合ができて楽しかったです」と話しました。地元の高校生が園児たちと触れ合う貴重な機会となりました。

### スマホで読める 『広報ゆりはま』

右の二次元コードを読み取り、アプリ「マチイロ」をダウンロード！



## 募集

### 町営住宅入居者

レークサイド長江団地（長江310番地1）の入居者を募集します。入居を希望する人は役場町民生活課または東郷・泊各支所でご応募ください。部屋の見学を希望される場合は、平日9時から16時まで可能ですので、事前にお申し込みください。応募者多数の場合は、抽選により入居者を決定します。

### 募集期間

▼1次募集Ⅱ 2月2日（月）～13日（金）▼2次募集Ⅱ 2月18日（水）～3月3日（火）

※1次募集には、町が定める優先入居者のみ応募できます。2次募集には、入居資格のある人はどなたでも応募できます。ただし、1次募集に応募がある場合、2次募集は実施しません。

募集戸数 1戸219号

（2DK）

### 概要

木造平屋建て、令和4年築家賃 所得および世帯構成などにより町が決定します。

### その他

応募に当たっては、収入などにより制限があります。駐車場は1台分が無料で使用できますが、2台目以降はご希望に添えない場合があります。

問い合わせ 役場町民生活課

（Tel 3515318）

## おしらせ

### 入学・卒業祝金支給

第3子以降の子どもの小学校入学・中学校卒業の際に祝金を支給します。対象となる人は、役場子育て支援課または東郷・泊各支所で申請手続きをしてください。

### 対象

①入学祝金Ⅱ令和8年4月に小学校に入学し、同年4月1日時点で町内に住所がある第3子以降の児童の保護者

②卒業祝金Ⅱ令和8年3月に中学校を卒業し、同年3月1日時点で町内に住所がある第3子以降の生徒の保護者

※①、②いずれも町税などの滞納がない人

支給額 対象児童1人につき3万円

申請期間 2月2日（月）～27日（金）

申請書 対象児童1人につき3万円

申請期間 2月2日（月）～27日（金）

申請書 対象児童1人につき3万円

申請期間 2月2日（月）～27日（金）

### 申請に必要なもの

通帳などの振込先が分かるもの、印鑑

### 申請用紙

役場子育て支援課、東郷・泊各支所のほか、町ホームページからも取得することができます。詳細は下記二次元コードからご確認ください。



申し込み・問い合わせ 役場子育て支援課

（Tel 3515324）

### 体育施設利用調整会

令和8年4月から令和9年3月までの体育施設の定例利用について、利用調整会を開催します。利用を希望される団体・個人はご参加ください。

対象の学校施設 小学校体育館・グラウンド、湯梨浜中学校体育館

対象の社会体育施設 はわいトレニングセンター、北浜・泊・東郷体育館、羽合野球場、泊野球場、泊テニス場・泊相撲場、羽合西コミュニティ施設体育館

日時 2月13日（金）19時～20時

場所 中央公民館

問い合わせ ▼学校施設Ⅱ教育委員会教育総務課（Tel 3515362）▼社会体育施設Ⅱ教育委員会生涯学習・人権推進課（Tel 3515368）

狩猟免許試験

イノシシ、ニホンジカ、カラ

イノシシ、ニホンジカ、カラ

イノシシ、ニホンジカ、カラ

イノシシ、ニホンジカ、カラ

イノシシ、ニホンジカ、カラ

イノシシ、ニホンジカ、カラ

イノシシ、ニホンジカ、カラ

イノシシ、ニホンジカ、カラ

イノシシ、ニホンジカ、カラ

イノシシ、ニホンジカ、カラ

イノシシ、ニホンジカ、カラ

イノシシ、ニホンジカ、カラ

イノシシ、ニホンジカ、カラ

イノシシ、ニホンジカ、カラ

イノシシ、ニホンジカ、カラ

イノシシ、ニホンジカ、カラ

入などの鳥獣による農林業被害が、県内でも大きな問題となっています。地域の農林水産業を守っていくためにも、狩猟免許を取得して有害鳥獣を捕獲しましょう。詳細は下記二次元コードからご確認ください。

申請書類 狩猟免許申請書、写真1枚、猟銃・空気銃所持許可証（写）1部または医師の診断書1通、受験票返送用封筒1枚、手数料を支払ったことが証明できる書類（納付済証またはPOSレジのレシート）

試験日時 3月1日（日）9時30分～17時

試験会場 鳥取県東部庁舎5階講堂ほか（鳥取市立川町六丁目176番地）

申込期限 2月17日（火）

申し込み・問い合わせ 県中部総合事務所農林局農業振興課（Tel 2313161）

東湖園入浴料を改定

令和8年4月1日から町老人福祉センター東湖園の入浴料を改定します。

改定後の入浴料は、1人当たり大人（中学生以上）300円、小人（小学生）100円で未就学児は無料です。

回数券は10回分で大人2700円、小人900円とし、

3月31日以前に購入された回数券については差額の入浴料が必要で

要です。

問い合わせ 町老人福祉センター東湖園

（Tel 3210828）

民生委員・児童委員の決定

高辻、川上、麻畑地区の民生委員・児童委員が次のとおり決まりました。民生委員・児童委員は地域住民の相談に応じて助言などを行うほか、必要な支援を受けられるよう、行政や専門機関へのつなぎ役となります。

委員 山本博彦さん

問い合わせ 役場福祉課

（Tel 3515373）

口座振替不能通知書を廃止

令和8年4月以降、口座振替ができなかった時に送付している「口座振替不能通知書」を廃止します。

口座振替で納付している人は、振替日の前日までに口座残高を確認してください。

残高不足などにより口座振替ができなかった場合は、町民生活課または東郷・泊各支所にお問い合わせいただくか、後日送付する督促状付属の納付書で納付してください。

対象となる町税・料金 ▼町県民税（普通徴収分）▼固定資産税（普通徴収分）▼国民健康保険税（普通徴収分）▼国民健康保険税（普通徴収分）▼後期高齢者医療保険料

町県民税（普通徴収分）▼固定資産税（普通徴収分）▼国民健康保険税（普通徴収分）▼国民健康保険税（普通徴収分）▼後期高齢者医療保険料

町県民税（普通徴収分）▼固定資産税（普通徴収分）▼国民健康保険税（普通徴収分）▼国民健康保険税（普通徴収分）▼後期高齢者医療保険料

町県民税（普通徴収分）▼固定資産税（普通徴収分）▼国民健康保険税（普通徴収分）▼国民健康保険税（普通徴収分）▼後期高齢者医療保険料

町県民税（普通徴収分）▼固定資産税（普通徴収分）▼国民健康保険税（普通徴収分）▼国民健康保険税（普通徴収分）▼後期高齢者医療保険料

町県民税（普通徴収分）▼固定資産税（普通徴収分）▼国民健康保険税（普通徴収分）▼国民健康保険税（普通徴収分）▼後期高齢者医療保険料

町県民税（普通徴収分）▼固定資産税（普通徴収分）▼国民健康保険税（普通徴収分）▼国民健康保険税（普通徴収分）▼後期高齢者医療保険料

町県民税（普通徴収分）▼固定資産税（普通徴収分）▼国民健康保険税（普通徴収分）▼国民健康保険税（普通徴収分）▼後期高齢者医療保険料

町県民税（普通徴収分）▼固定資産税（普通徴収分）▼国民健康保険税（普通徴収分）▼国民健康保険税（普通徴収分）▼後期高齢者医療保険料

町県民税（普通徴収分）▼固定資産税（普通徴収分）▼国民健康保険税（普通徴収分）▼国民健康保険税（普通徴収分）▼後期高齢者医療保険料

町県民税（普通徴収分）▼固定資産税（普通徴収分）▼国民健康保険税（普通徴収分）▼国民健康保険税（普通徴収分）▼後期高齢者医療保険料

町県民税（普通徴収分）▼固定資産税（普通徴収分）▼国民健康保険税（普通徴収分）▼国民健康保険税（普通徴収分）▼後期高齢者医療保険料

町県民税（普通徴収分）▼固定資産税（普通徴収分）▼国民健康保険税（普通徴収分）▼国民健康保険税（普通徴収分）▼後期高齢者医療保険料

町県民税（普通徴収分）▼固定資産税（普通徴収分）▼国民健康保険税（普通徴収分）▼国民健康保険税（普通徴収分）▼後期高齢者医療保険料

町県民税（普通徴収分）▼固定資産税（普通徴収分）▼国民健康保険税（普通徴収分）▼国民健康保険税（普通徴収分）▼後期高齢者医療保険料



(普通徴収分) ▼介護保険料  
(普通徴収分)  
問い合わせ 役場町民生活課  
(Tel 35-3116)

### 住民票の取得はコンビニ交付で

マイナンバーカードを利用し、全国のコンビニエンスストアで住民票などの各種証明書を取得できるコンビニ交付サービスを実施しています。外出先で早朝、夜間、休日でも証明書を取得できます。進学や就職で住民票などの証明書が必要になるこの時期にぜひご利用ください。  
**必要なもの** 利用者証明用電子証明書(暗証番号4桁)が搭載されたマイナンバーカード

**利用時間** 6時30分～23時  
**利用可能店舗** セブンイレブン、ファミリーマート、ローソンなどの対応マルチコピー機が設置されている店舗

**取得できる証明書** 住民票の写し(本人・同一世帯・世帯一部)、印鑑登録証明書、所得課税証明書

**交付手数料** 1通250円  
(役場窓口では300円)

### 注意点

▼証明書交付時の暗証番号は、利用者証明用電子証明書の暗証番号(4桁)です。

▼暗証番号を3回連続で間違えると利用できなくなり、役場で暗証番号の再設定が必要となります。

▼手数料の免除規定に該当する

3月2日は

固定資産税第四期、後期高齢者医療保険料「普通徴収」第八期の納期限です。  
納期限内に納付をお願いします。コンビニ・スマホアプリ・金融機関・役場・地方税お支払サイトで支払いが可能です。  
【問い合わせ】役場町民生活課賦課徴収係 (Tel 35-3116)

人もコンビニ交付の場合には交付手数料が必要です。

▼誤って取得した場合、交換や返金はできません。

▼コンビニ交付で発行する住民票には、住民票コードやマイナンバー(個人番号)は記載できません。記載が必要な人は役場または東郷・泊各支所窓口でお求めください。

問い合わせ 役場町民生活課  
(Tel 35-5319)

### 高齢者などの居住環境改善のための貸し付け

高齢者および障がい者※の居住環境を改善するため、専用居室などの増改築に必要な資金の貸し付けを行います。

**対象** 次の要件を全て満たす町内在住者

▼60歳以上の人と同居する親族、障がい者または障がい者と同居する親族  
▼居室などの整備を真に必要とし、自力で住宅整備を行うことが困難な人  
▼貸し付け対象者および保証人(2人)が共に償還が確実と認められる人

※障がい者とは  
▼身体障害者手帳1から4級または療育手帳の総合判定が「A」に該当する人

▼重度の障がいがあり町長が特に認めた人

**貸付額** 1戸あたり200万円以内

**利率** 財政融資資金貸付利率の

範囲内  
**償還方法** 10年以内に元利均等年賦償還  
問い合わせ 役場福祉課  
(Tel 35-5379)

### ヘルプマークをご存じですか

町では、義足や人工関節を使用している人、内部障がいや難病の人、妊娠初期の人など外見からわからなくても援助や配慮を必要とする人が身に着ける「ヘルプマーク」の普及に取り組みしており、希望者に無料で配布しています。このマークを見かけたら、思いやりのある行動をお願いします。

### ヘルプマークの配布について

▼「ヘルプマーク」はストラップタイプとバッジタイプがあります。配布するのは1人につき、どちらか1つです。

▼配布に当たり、障害者手帳などの提示は不要ですが、参考のため「援助や配慮を必要とする状態」についてお尋ねしますので、ご理解とご協力をお願いします。



バッジ型



ストラップ型

**配布場所** 役場福祉課および東郷・泊各支所  
問い合わせ 役場福祉課  
(Tel 35-5374)

## そうだんの

### 目の健康相談

目が見えにくくて読み書きが難しくなってきたといった相談に応じます。

**日時** 2月17日(火)  
10時～12時

**場所** 町立図書館集会室

**相談料** 無料

問い合わせ 県視覚障がい者中部支援センター  
(Tel 27-1654)

### 家族のつどい

認知症に関する悩みや介護について話し合います。

**日時** 2月25日(水)  
10時～12時

※11時30分から12時まで個別相談をお受けしますので、事前にお申し込みください。

**場所** 中央公民館羽合分館

**対象者** 認知症などの人の介護者  
問い合わせ 役場福祉課地域包括支援センター  
(Tel 35-5378)

※県認知症コールセンター(Tel 0859-137-6611、10時～18時)もご利用ください。

## 高額なコンサルティング契約をさせる事業者にご注意ください！

求人サイトで「完全在宅ワーク」「未経験OK」といった条件に合う「データ入力」の求人情報を見つけ、面接を受けたところ求人情報とは異なる「WEBマーケティング」と称する業務を勧められ、そのために必要とされる高額なコンサルティング契約をしてしまった、といった被害が多発しています。

「簡単に」「誰でも」「確実に」稼げるという話は存在しません。契約する前に、業務内容・契約期間など、契約書の内容を隅々まで確認しましょう。

被害に遭ってしまった場合や、不安に感じた場合は、消費生活センターまでご相談ください。

問い合わせ 役場産業振興課 (Tel 35-5383)、中部消費生活センター(倉吉交流プラザ2階/Tel 22-3000)

## そうだん②

### 消費生活相談

専門相談員が悪質商法や契約に関するトラブル、多重債務などの悩み事など、消費生活に関する相談に対応します。相談は無料です。秘密は厳守されますのでお気軽にご相談ください。

**日時** ▼火曜日・土曜日 9時～17時30分 ▼祝日の翌日、月曜日 8時30分～17時

※祝日の翌日、月曜日は電話相談のみ

**場所** 倉吉交流プラザ2階  
**問い合わせ** 中部消費生活センター (Tel 22-3000)

## 催しもの

### 製本・活版体験

**日時** 2月14日(土)、28日(土) 13時30分～2時間程度

**場所** さくら工藝品工房2階

「月夜繪葉書店」

**内容** 世界にたった一つ！自分だけのオリジナル御朱印帳を作ります。

**持ち物** 表題にしたい紙(5×10センチ程度の紙や文字が印刷されたもの)

**参加費** 2500円

**申し込み** 当日受け付け13時～

**定員** 3人(先着順)

**問い合わせ** 役場まちづくり企

### 東伯郡同和对策協議会研修会

画課 (Tel 35-5305)

同和問題の早期解決を目的とした研修会を開催します。

**日時** 2月17日(火) 14時～15時30分

**場所** 中部総合事務所

**演題** 「被差別部落の起源と解放へのあゆみから学ぶ」

**講師** 下古真二さん

(部落解放同盟倉吉市協議会)

**参加費** 無料

**申し込み・問い合わせ** 東伯郡同和对策協議会(中部総合事務所県民福祉局内) (Tel 23-3952、電子メール chubu-kenninfukushu@pref.tottori.jp)

### スタインウェイピアノを弾こう会

**期間** 3月17日(火)～21日(土) 9時～21時(予約制)

※休館日は除きます。

**場所** ハワイアロハホール

**参加料** 1回当たり30分500円(期間中4回までの最大2時間利用可能 ※町民は半額)

**受け付け開始** 2月17日(火) 9時～

**申し込み** ハワイアロハホールで直接お申込みください。受け付けは定員になり次第終了します。申し込みは本人、家族に限りです。

**問い合わせ** ハワイアロハホール (Tel 35-5678)

## ゆりはまヘルシーくらぶ健康コラム

ゆりはまヘルシーくらぶ継続セミナーおよび分析結果報告会を開催します。タニタの社員食堂におけるレシピづくりのコツのほか、外食やコンビニでのメニュー選びのポイント、気をつけたい三つの「あ」などについてご紹介します。また、令和6年度に実施した医療費・介護給付費の分析結果の報告も行います。



### ■内容

▼第一部＝タニタ健康セミナー  
「今日から実践！ヘルシーレシピのコツ」

▼第二部＝分析結果の報告

### ■講師

▼第一部＝金華蓮さん(株式会社タニタヘルスリンク管理栄養士・健康運動指導士)

▼第二部＝福林孝之さん  
(株式会社つくばウエルネスリサーチ)

■日時 2月28日(土) 10時～11時30分

■場所 役場講堂

■対象 会員、事業や講演に興味がある人

■参加特典 会員には参加ポイントを付与します。

■申込期限 2月24日(火)

■申込方法 電話または右記二次元コードから電子申請でお申し込みください。



■問い合わせ

役場健康推進課 (Tel 35-5375)

2月は「相続登記はお済みですか」月間

司法書士による 相談無料

相続・遺言・登記相談会

開催日時 令和8年 2月7日(土)  
午前10時～午後2時

相談会場 エースパック未来中心 セミナールーム6

相談方式 面談相談(事前予約制) 1組30分間

予約・問い合わせ先 0857-24-7024 (平日午前9時～午後5時)

鳥取県司法書士会 鳥取市西町1丁目314-1

## 広報ゆりはま掲載広告募集中

1号広告＝縦5cm×横18cm 月額20,000円

2号広告＝1号の2分の1 月額12,000円

3号広告＝1号の3分の1 月額7,000円

※掲載できる広告は、町内の産業発展と住民生活の向上に資するものなどに限り、広告の版にかかる責任および作成費用は広告主が負います。



【問い合わせ】役場デジタル・みらい戦略課 (Tel 35-5306)



## ♪暮らしのお知らせ広場



詳細は町ホームページのイベントカレンダーをご覧ください。

時：開催日時 場：場所 図：対象 定：定員 料：料金

持：持参品 問：問い合わせ・申込先

### ～運動教室～

図役場健康推進課 35-5375

#### ココカラ筋力アップ運動教室

時毎週火曜日（24日はお休み）19時30分～20時30分 場ゆア시스東郷龍鳳閣 料500円（3日は無料）定先着15人

#### 歩き方・リズムウォーキング教室

時毎週水曜日（11日はお休み）10時～11時 場北浜体育館 料500円（4日は無料）持上履き

#### 温泉ウォーキング教室

時2日（月）～25日（水）の月・火・水曜日（11・23・24日はお休み）月＝14時～14時45分、火・水＝13時30分～14時15分 場ゆア시스東郷龍鳳閣 料入館料（水着レンタル300円）

#### ～あやめ池スポーツセンター教室～

図32-2189

#### みんなのヨガ教室

時2・9・16日（月）10時～11時 定12人（子ども同伴不可）料500円 持運動服、飲料水

#### バウンスボール教室

時10日（火）10時～12時 料200円 持上履き、飲料水など

### ～児童館イベント～

#### 浜児童館わくわくタイム

『段ボールで自動販売機を作ろう』 時21日（土）14時～15時30分 場浜児童館 定15人（申込期限19日） 図35-4217

#### 田畑児童館パラダイス

クッキング『おいしいパンをつくろう！』 時21日（土）13時25分～15時30分 場田畑児童館 定15人（申込期限10日）持エプロン、三角巾、マスク、水筒、ハンカチ 図32-0963

### 陶芸体験教室

時14日（土）9時30分～11時30分 場ふるさと陶芸館 定12人（申込期限12日）料700円 持エプロンなど 図町教育委員会生涯学習・人権推進課 35-5367

### ～こども園オープンデー～

#### とうごうこども園

時4日（水）9時45分～10時30分 『いっしょに遊ぼう！』

#### たじりこども園

時5日（木）9時45分～10時30分 『みんなで一緒に遊ぼう』

#### はわいこども園

時12日（木）9時50分～10時30分 『一緒に遊ぼう』 持水筒

#### ニチイキッズ湯梨浜ながえ保育園

時13日（金）10時10分～10時40分 『新聞遊びをしよう』 図0、1歳児

▶ 時21日（土）10時10分～10時40分 『ひなかざり作りをしよう』

図0、1歳児 図32-2320（園見学・子育て相談も受け付け中）

#### あさひこども園

時17日（火）9時30分～10時30分 『小麦粉粘土で遊びましょう』

#### ながせこども園

時18日（水）10時～10時30分 『こども園の生活を体験してみよう』 持着替え、水筒

#### まつざきこども園

時18日（水）10時～10時30分 『好きな遊びを楽しみましょう』

### ～そうだん～

#### マイナンバーカード休日窓口

時8日（日）9時～12時 場役場町民生活課 図役場町民生活課 35-5319

### 特設人権・行政相談所

時10日（火）13時～15時 場中央公民館羽合分館 ▶ 時12日（木）13時～15時 場中央公民館 ▶ 時17日（火）13時～15時 場役場泊支所 図役場東郷支所 32-1111

### ふれあい総合相談所 ※要予約

【法律】 時4日（水）13時30分～15時30分 場中央公民館羽合分館 図暮らしサポートセンターゆりはま（町社会福祉協議会） 35-2351

## 交通事故 12月中まとめ（年間累計）

件数	2件	(11)
死者	0人	(0)
重傷者	0人	(0)
軽傷者	2人	(12)

## 人の動き 12月31日現在（前月比）

人口	16,089人	(-8)
おとこ	7,702人	(-3)
おんな	8,387人	(-5)
世帯数	6,569世帯	(+4)

## ごみの量 12月（前年同月比）

家庭ごみ 353.8トﾝ (+13.6)

■ 蛍光管、乾電池などは「有害ごみ」 「蛍光管」「乾電池」「充電池一体型製品」は「有害ごみ」の日に出してください。不燃ごみの日には出せませんのでご注意ください。詳しくは日程表、分別冊子をご覧ください。

### 【12月のごみ分別優秀集落】

長瀬東、小浜、泊2、泊4、泊6、松崎二、松崎三、旭、宮内、野方、白石、漆原、北福、福永、麻畑、野花、羽衣石、三通田、埴見、レークビレッジ

## 東郷池透明度調査（12月）

（前年12月：110～160cm）

調査日 透明度

5日 140cm

17日 150cm

25日 130cm

31日 160cm

もっと身近で  
もっと豊かな  
東郷池へ



澤田 莉穂ちゃん  
祝1歳 みんなのアイドル！癒しの莉穂ちゃん！これからもすくすく育ってね！  
R7.1.29生まれ（浜）  
（裕司さん・恵美さん）



横山 朝陽ちゃん  
1歳のお誕生日おめでとう！お兄ちゃんに負けずババフルで元気に育ってね！  
R7.2.6生まれ（下浅津）  
（聖さん・歩さん）



山根 健豊ちゃん  
1歳の誕生日おめでとう！これからもたくさん食べて元気に大きく育ってね！  
R7.2.7生まれ（南谷）  
（智宏さん・有真さん）

元気いっぱい!!  
**ゆいはま**  
キッズ  
HAPPY BIRTHDAY!!  
**1・2**  
月生まれ



穴戸 陽ちゃん  
お誕生日おめでとう！色んなことに興味津々なこのれからがママもとっても楽しみです！  
R4.2.23生まれ（長瀬西部）  
（建太さん・みなみさん）

### 満4歳までのお子さんの 写真を募集

住所・氏名・生年月日・  
保護者氏名・電話番号・35  
字程度のコメントを添え  
て、メールにて役場デジ  
タル・みらい戦略課にお申  
し込みください。  
※申し込み後5日以内に  
担当者からの受領報告が  
ない場合は、役場デジ  
タル・みらい戦略課へご確  
認ください。

【3月生まれの締め切り】  
2月6日(金)（先着順）

## ◆天女キャラクターピンバッジの デザインリニューアル

湯梨浜町天女キャラクターピンバッジのデザイン  
を変更しました。新デザインは以下のとおりです。  
（サイズ＝横2cm×縦2cm）



①ジャンプ

②喜ぶ

③グラウンド・  
ゴルフ

■定価 各200円

※令和8年3月1日より、販売価格を各400円へ  
改定します。

■販売場所 役場まちづくり企画課

※郵送などでの販売はしておりませんので、購入さ  
れる人は役場窓口へお越しください。

■問い合わせ 役場まちづくり企画課（Tel 35-5305）



■ワークショップ申し込み・問い合わせ

鳥取県立美術館（Tel 24-5442）

## ＼ひみこの歯がいーぜ！/ カミカミレシピ

よくかむことで、口の周りの筋肉を使うため、表  
情が豊かになり、きれいな発音ができます！

今回はお正月に余りそうな黒豆を活用しましたが、  
大豆や他のナッツなどでも同様に作れます！

「ひみこの歯がいーぜ」は、よくか  
むことで得られるメリットを覚え  
やすいように作られた言葉です。



### 黒豆のかみかみおやつ

#### ■材料（3人分）

黒豆（乾）…70g、ピーナッツ  
…15g、砂糖…大さじ2、水…  
大さじ1

■1人分 エネルギー 132kcal、  
たんぱく質 8.5g、食塩相当  
量 0g

#### ■作り方

- ①鍋を中火で熱し、黒豆を皮がはじけるまでいり、  
そこに軽く砕いたピーナッツを入れてさらに2分  
程度いり、お皿に取り出しておく。
- ②鍋に砂糖と水を入れ、泡立って少しとろみがつく  
程度に煮つめ、①を戻し、絡める。
- ③オーブンシートの上に取り出し、粗熱をとり器に  
盛る。

■問い合わせ 役場健康推進課（Tel 35-5375）



### しおり

今月号では、二十歳のつ  
どいの様子をお伝えしまし  
た。会場の皆さんはとても  
きらきらしていて、そんな  
すてきな一日を写真に収め  
ることができてうれしかっ  
たです。カメラに添えてく  
ださった皆さん、ありがと  
うございました！  
まだまだ寒さが続く季節  
ですが、2月にはバレンタ  
インデーがやってきますの  
で、私はおいしいチョココ  
レートをたくさん食べて  
冬を乗り越えたいと思いま  
す。皆さんもあたたかくし  
てお過ごしください。