

# YURIHAMA

広報 ゆりはま



2026

1

vol.256



## Contents

- 町長年頭あいさつ
- 空き家にしないための備えを
- 民生委員・児童委員の一斉改選

今月の表紙はさくら工芸品工房内「W&Co.」（ダブルアンドコ）の若本ひろみさん。

12月、彼女が手がけるドライフラワーを使ったしめ縄飾りは、ワークショップなどを通じて、訪れた人々の冬の暮らしに豊かな彩りを添えました。（関連記事は18ページ）

## みんなの力で魅力と

## 活気に満ちた町に



湯梨浜町長 宮脇正道

## ■ 新年のあいさつ

皆さま、新年おめでとうございます。

昨年は、当町にとつては、台風などによる大きな被害もなく概ね安寧な日々が続いたように思いますが、それでも長く続く猛暑や夏の水不足への対応など、梨や米農家の皆さまには、大変なご苦労があったことと拝察しています。

また、諸物価の高騰、円安人件費のアップなど、皆さまがそれぞれのお立場でこれら乗り越えてこられたものと思います。

そのような中、松崎の三八市実行委員会の皆さまの、過疎地域の課題解決を図る全国大会で総務大臣表彰の受賞、街の住みこちランキングで、本町が街の幸福度、住み続けたい街でいずれも県で一

位になったことなど喜ばしいこともありました。

これらを思い浮かべつつ、この年が世界中に平和をもたらし、皆さまにとつて幸多き年になるよう祈っています。

それでは、今年の主な取り組みを紹介させていただきます。

## ■ 安全・安心

まず防災関係では、防災マップの改訂、避難所物品の拡充・整備を促進します。

また、この1月には、平成26年開催の天女サミット以来交流のある高石市・倉吉市・湯梨浜町の3市町で「災害時相互応援協定」を締結します。

インフラ整備では、昨年3月に着手した新町川雨水ポンプ場建設工事にかかる土木・建築・機械・電気設備の4工事(総額約11億7千万円余り)が、今年12月には完成の予定

であり、東郷池の治水対策がさらに強化されます。

令和6年6月に着工した町道泊中央線地すべり災害復旧工事(約3億1千9百万円)は、3月には竣工します。

なお、平成26年から県事業で実施の藤津地区急傾斜地崩壊対策事業は、工期が延びるようですので、工期の短縮を要望します。

また、橋りよりの長寿命化を図るため、昨年5月に着手したつわぶき大橋橋りよう補修工事(約2億8千8百万円)は、令和9年3月末の完成を目指し、2業者で実施しているほか、今年は、新たに南谷公園大橋橋りよう補修工事にも着手したいと考えています。

## ■ まちづくり

旧北浜中学校の跡地利用につきましては、年初から積極

的に誘致活動を再開したいと考えています。昨年10月に着手した旧北浜中学校跡地の周辺道路整備(北側、約3千6百万円)は、今年2月には完成し、今年は西側の道路整備に着手する予定です。

なお、県事業で行われている国道179号「はわいバイパス」は、令和8年度の完成を目指し急ピッチで進められています。

グラウンド・ゴルフの国際化は、ヨーロッパにいくつか核となる団体などができました。引き続き効果的な活動を展開します。

今年は米国ハワイ郡との姉妹都市提携30周年に当たり、ハワイアロハホールにフラダンスを描いた記念のレリーフが完成します。できれば、郡長をお招きして除幕式を実施し、関係の深化が図られればと考えています。

## ■ 産業の振興

農業の面では、着工から3年余りの今滝梨生産団地(2・5畝)が7月に竣工します。湯梨浜の梨づくりに更なる息

吹が吹き込まれ成長することを期待しています。

また、温泉熱を活用したマングローブ栽培および本町の果物の6次産業化を検討します。

## ■ 生活・環境

町内の二酸化炭素排出量を把握し、2050年のカーボンニュートラルを目指し、計画を策定します。

昨年引き続きプラスチック資源の分別回収をモデル的に実施し、その状況やアンケート結果などを踏まえ、令和12年4月の本格実施に向け、出前講座あるいは地区集会などにより町民の皆さまに周知を図ります。

## ■ 福祉

地域福祉、介護保険、障がい者・障がい児にかかる計画を策定し、支援が必要とされる皆さまを全力で支えます。福祉課の相談窓口「ほっとてらす」でお待ちしております。

## ■ 健康づくり

受診者の利便性向上のため、集団健診の予約を従来の保健推進委員さんによる「希望調査表」の配布・回収またはWEBで実施していたもの



## 2025 年まちの出来事

### 《1月》

- ▽町ホームページをリニューアル
- ▽副業人材活用推進団体としてプロフェッショナルアワード 2024 を受賞
- ▽病児保育室「キッズケアポノ」が運営を開始

### 《2月》

- ▽町長がハワイ郡を訪問し、新郡長キモ・アラメダ氏と姉妹都市関係更新の盟約書に署名

### 《3月》

- ▽松崎地区内水対策事業の新町川雨水ポンプ場建設工事に着手
- ▽ハワイアロハホールに太陽光発電設備、蓄電設備、LED 照明を設置
- ▽大山加奈さんによるバレーボール教室を開催
- ▽大阪府泉佐野市と地域製品の発信と持続的な交流発展を目的に「ふるさと逸品協定」を締結

### 《4月》

- ▽こども家庭センターを開設
- ▽新たじりこども園が開園
- ▽羽合第3放課後児童クラブを開設
- ▽産後ケア事業温泉型を開始
- ▽町議会議員一般選挙を執行

### 《5月》

- ▽町と有限会社米村木工が連携して開発した、グラウンド・ゴルフの発祥地モデル用具「ROOTS in HERE」が発売
- ▽強風と急潮により小浜沖合の定置網が損壊する被害が発生

### 《6月》

- ▽若者定着による地域活性化や人材育成などのため、学校法人藤田学院と包括連携協定を締結

### 《7月》

- ▽「ONSEN・ガストロノミーウォーキング in 湯梨浜町・はわい温泉東郷温泉」が、一般社団法人 ONSEN・ガストロノミーツーリズム推進機構「レジェンド開催地賞」を受賞

- ▽湯梨浜ペアー・カウコーヒー完成発表会を開催

### 《8月》

- ▽ゆりはまアイス新作発表会を開催し、「平飼いたまごの濃いプリンアイス」をお披露目

### 《10月》

- ▽企業版ふるさと納税を活用した「新たながん検診推進支援事業（精密がん検診）」を開始
- ▽第12回ゆりはま天女ウオーク開催。済州オルレとの「友情の道」協定5周年を記念し、韓国から17人が参加。記念交流会を開催
- ▽「料理のまち湯梨浜」お披露目会を水明荘で開催
- ▽全国過疎問題シンポジウム 2025in とっとり分科会を松崎地区で開催

### 《11月》

- ▽「ゆりはまスポーツの日」に、ミスター駅伝こと岡本直己さんの講演会と陸上教室を開催
- ▽泊小学校創立150年記念事業実行委員会からの寄付金を原資に、泊小学校に複合遊具を設置

### 《12月》

- ▽安楽寺県保護文化財指定記念講演会を開催
- ▽「街の住みこちランキング中国地方版」で、本町が街の幸福度で2位、住み続けたい街で6位にランクイン

## 子育て支援

を、新年度からWEBまたは電話申し込みに変更します。

また、昨年に続き内閣府の交付金制度を活用し健幸ポイント事業を継続しますの

で、自分の健康は自分で守るため、特に65歳以上の皆さまの「ゆりはまヘルシーくらぶ」へのご参加を期待しています。

しい知識を身に付けられ、ご自身の健康あるいは将来の妊娠などに備え、20歳になったら健診を受けられるようお勧めします。

また、4月からは、「こども誰でも通園制度」を始める予定です。子育て家庭の支援につながることを期待しています。

加えて、春ごろには、民間によるこども園の建設も見込まれます。

## 教育・文化

3月までに町立小・中学校のタブレット端末1554台を購入し、4月に更新します。

また、町立小・中学校体育館のエアコン設置に向けた基本設計に着手します。

さらに、中学校部活動の地域展開を図るため、地域のスポーツクラブや文化団体、外部指導者などの皆さまと連携して取り組みを進める必要があります。ご協力をお願いします。

また、羽衣石城跡などの国史跡指定については、昨年暮れの国の文化審議会からの答申に伴い、ポスターなどによるPR活動を行うほか、講演会やシンポジウムを開催するなど、機運を醸成しつつ活用を考えてまいります。

## デジタル・事務の効率化

自治体情報システムの標準化は、20業務のうち18業務は昨年9月から稼働し、残りの2業務は令和10年度以降になる見込みです。本町独自の取り組みは、昨年から進めてきた事務の効率化に加え、明確なルールの下、生成AIの活用により、事務経費、人件費の削減と業務内容の質の向上を目指します。

## 結びに

性別・年齢を問わず、町民一丸となつて、住みやすく魅力と活気あふれる町を作りましょう。皆さまのご理解とご参画をお願いいたします。

# 空き家にしないための備えを

少子高齢化や過疎化が進行する中、空き家の増加は全国的に社会問題となっています。今は誰かが住んでいても、将来的に相続などにより空き家になる可能性があります。空き家になったときの処分や管理の方法について、早めに考えてみませんか。

## 空き家は急速に劣化が進行

住宅は、ひとたび空き家になると急激に劣化が進行し、資産価値が低下してしまうほか、周囲の景観や環境に悪影響を及ぼします。さらに長年放置されて老朽化が進むと、倒壊などの恐れがある「危険家屋」になってしまいます。

一方、空き家になる前の段階であれば、賃貸・売却・親族間での住み継ぎなど、状態が良いうちに多様な選択肢を検討することができます。ご家族が集まる機会を利用して、将来どうするつもりかを話し合ってみましょう。

## 町内の空き家は319戸

令和2年に実施した「空き家実態調査」によると、町内

に空き家は319戸あり、これは町全体の世帯数の約5%に当たります。地域別では、羽合地域が108戸、東郷地域が123戸、泊地域が88戸となっています。

状態別にみると、倒壊の恐れや保安上危険度が高いもの（A）が95戸、大規模な修繕が必要なもの（B）が61戸、小規模な修繕が必要なもの（C）が116戸、使用が可能なもの（D）が47戸でした。比較的状态の良い（C）・（D）の空き家が全体の過半数を占めており、こうした空き家を適切に管理したり、状態が良いうちに売却・賃貸などによって利活用につなげたりすることが大切です。

### ●町内の空き家数

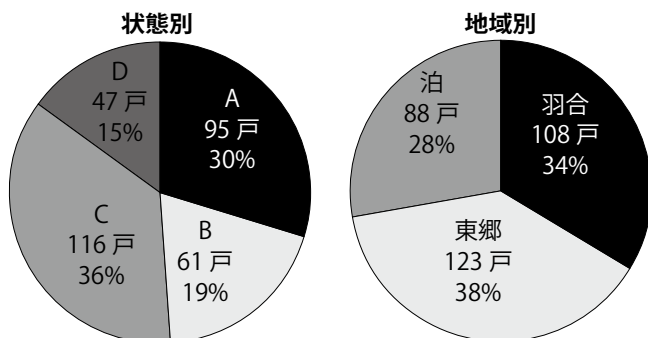

A：倒壊の恐れや保安上危険度が高いもの  
B：大規模な修繕が必要なもの  
C：小規模な修繕が必要なもの  
D：使用が可能なもの

## 空き家・空き地情報バンク

町では、空き家・空き地の売却や賃貸を希望する所有者と、空き家・空き地の利用希望者をマッチングさせる「空き家・空き地情報バンク」を運営しています。物件の登録については（公社）鳥取県宅地建物取引業協会と連携しており、売却金額の相場や修繕などについて専門的な立場からアドバイスを受けることもできます。

近いうちに空き家になる予定の住宅についてもバンク登録ができる場合がありますので、まずはお気軽にお問い合わせください。

### 【問い合わせ】

- ▼利活用について＝役場デジタル・みらい戦略課（Tel 35-3141）
- ▼解体について＝役場建設水道課（Tel 35-5312）
- ▼空き家に付属する農地について＝町農業委員会事務局（Tel 35-5389）

## 空き家化抑制のための

### 改修費を支援します

将来の空き家発生を抑制するため、高齢者世帯が居住する住宅に若者世帯が同居するための改修を行う場合、費用の一部を助成します。詳細については、役場デジタル・みらい戦略課にお問い合わせください。

### ■補助対象経費

若者世帯の同居に必要な改修工事（必須）、設計、家財処分、外構整備に要する経費の2分の1

■補助率 補助対象経費の20%（上限100万円）

### ■注意事項

▼原則として工事完了後10年間、同居を継続していただきます。

▼工事着手前に補助金を申請し、同一年度内に完了していただく必要があります。

# まちの相談役

## 民生委員・児童委員

民生委員・児童委員の任期満了に伴う一斉改選が行われ、12月1日付で民生委員・児童委員46名、主任児童委員3名が厚生労働大臣から委嘱されました。

民生委員・児童委員は、地域住民の身近な相談相手となり助言や情報提供を行うほか、行政や専門機関へつなぐ橋渡し役となります。主任児童委員は、子育ての悩みや相談に応じ、子どもたちの問題について専門的に対応しています。お気軽にご相談ください。



【問い合わせ】役場福祉課（Tel 35-5373）

### ●新委員の皆さん(敬称略)

令和7年12月1日現在

担当地区	名前
田後南部	磯江 悦子
田後北部	中垣 秋夫
東田後1～4・7・12	山下 和子
東田後5・6・8～11	中嶋 一貴
長瀬西部、はわい長瀬団地	浦田 真二
長瀬中部1～3・4の一部・5	鳥羽 哲久
長瀬中部4の一部・6～8	川上 寛史
水下	米原 信子
長瀬中央、長瀬東部	岩本美紀雄
久留西	山田 雅克
久留東	荒井 道之
浜、新川	松原 厚子
はわい温泉	櫻井 亮宣
上浅津南部	若木 昌子
上浅津北部	北村 弘子
下浅津	吉岡 悟志
南谷、光吉	山下 裕幸
橋津1～8	伊木まり子
橋津9～12、上橋津、赤池	平田 春美
宇野1～4	尾坂 寿彦
宇野5～7	渡辺 晶子
筒地、小浜	岡田 正人
石脇	松本 礼子
泊1、泊2、港	原田 章生
泊3、泊4	草刈 一雄
泊5、泊6	磯本 義寛
園、浜山	木村みち代

担当地区	名前
原	藤井 孝明
宇谷	戸羽 君男
宮内、藤津	瀧本 京子
野方、白石	山田 政則
方地	前田 徳雄
漆原、北福、福永	未定
引地、小鹿谷、田畑	岩本 馨
田畑二	椋田 尚子
国信、別所、方面	森田 雄治
高辻、川上、麻畑	未定
久見、中興寺	有澤 信子
旭の一部、龍島	藤田 泰子
旭の一部、松崎五	清水 勝
松崎一	川崎真知子
松崎二、松崎三、松崎四	下山 和代
長和田、三通田	岡本 尚美
長江	山根 和彦
長江2、レークタウン、レークサイド	大江 智江
門田、尾長	前田 健文
佐美、埴見、白樺	谷本 法一
野花、羽衣石	山下 幸栄

### ●主任児童委員

担当地区	名前
羽合地域	西鼻美由紀
泊地域	松田 明子
東郷地域	本庄 和代

任期：令和7年12月1日～令和10年11月30日

# 水道管の凍結に注意！

これから寒さが一層厳しさを増します。気温がマイナス3℃前後になると、水道管や蛇口が凍結し、水道管が破裂して漏水する恐れがあります。漏水時の修理費および漏水分の料金は自己負担となりますので、漏水に備え、水道メーターや止水栓などの位置を日頃から確認しておきましょう。

## ■凍結を防ぐために

露出している水道管や、屋外にある蛇口などは、凍結に注意が必要です。特に低温注意報が発令された場合は凍結対策をお願いします。

凍結対策には、水道管などを保温材で巻いた後、上からビニールテープなどで巻く方法があります。保温材には、市販されているもののほか、厚さが2センチ以上の毛布や布などを使用してください。

## ■凍結した場合の応急処置

無理に水を出そうとせず、蛇口にタオルなどをかぶせた後、上からゆつくりとぬるま湯をかけてください。熱湯をかけると、ひび割れや破裂の

原因になります。

## ■給水装置の管理区分

給水装置の管理区分は、配水管からメーターまでは町が管理を行い、メーター（メーターボックス含む）から宅内側については、水道使用者などの管理となります。

町の管理する箇所で漏水などが発生した場合は、町が修理しますが、水道使用者などの管理する箇所で漏水などがあつた場合は、町指定給水装置工事業者に直接修理を依頼してください。業者が分からない場合は、お問い合わせいただくか、町ホームページまたは、今月号の折込チラシをご覧ください。

なお、町では宅内漏水に伴う上下水道の使用料減免制度を設けていますが、工事費用は自己負担です。詳しくはお問い合わせください。

## ■止水栓などの適正管理とメーター検針にご協力を

メーターボックス内や周辺の清掃などを行っていたとき、メーター交換や検針作業にご協力をお願いします。

特に積雪時の検針では、メーターボックス周りの除雪が検針員の負担となり検針業務の支障となります。スムーズな検針を行うため、メーターボックス周りの除雪にご協力をお願いします。

## ●給水装置の管理区分

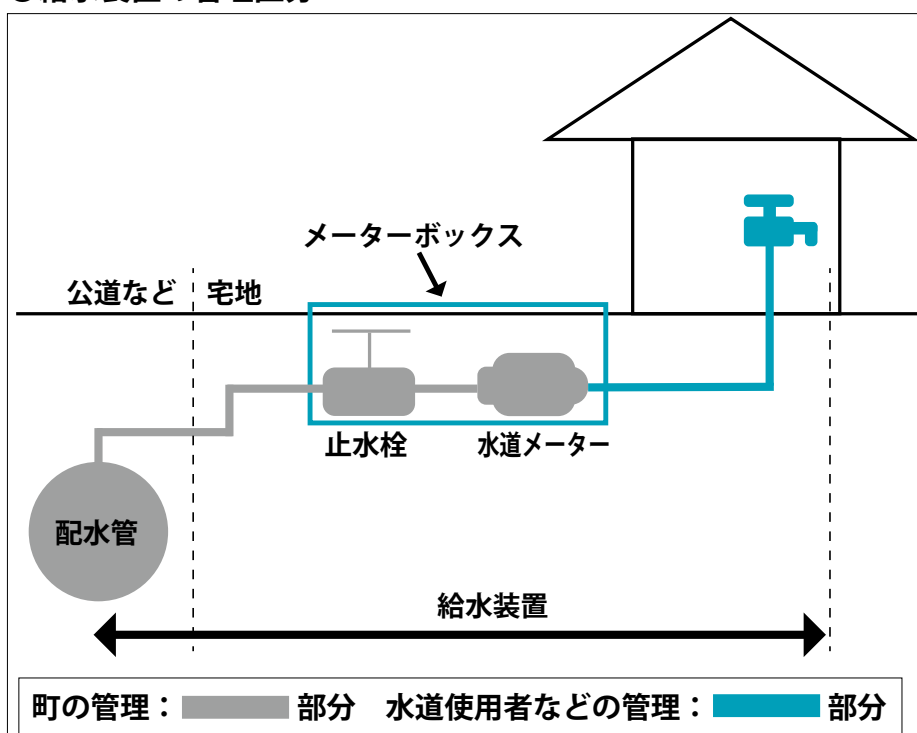

【問い合わせ】  
役場建設水道課  
上水道係（TEL 35-5328）  
下水道係（TEL 35-5329）



# 確定申告は 倉吉税務署の申告相談で

「書かない確定申告」への切り替えを進めるために、倉吉税務署が開設する申告相談またはe-Taxでのオンライン申告の利用をお願いします。なお、税務署と町の申告相談についての詳細は、広報ゆりはま2月号に掲載します。

次の内容を含む確定申告は、町が開設する申告相談では申告できません。倉吉税務署が開設する申告相談またはe-Taxでのオンライン申告をご利用ください。

▼青色申告▼消費税申告▼株式、不動産の譲渡所得の申告（公共工事のための収用含む）▼暗号資産（仮想通貨）取引所得の申告▼株式などの譲渡所得の申告▼株式などの譲渡損失の繰越申告▼山林所得の申告▼住宅借入金等特別控除（1年目）▼準確定申告（亡くなられた人の申告）▼「ふるさと納税」の寄付先が5自治体を超えている申告

右の内容を含まない確定申告であっても、所得税の確定申告は自宅でe-Taxオンライン申告の利用をご検討ください。

## 確定申告に必要な書類の送付時期と問い合わせ

対象	書類	期間	送付時期（予定）	問い合わせ
医療費控除	国民健康保険 医療費通知 (医療費のお知らせ)	令和7年1月～3月分、 4月～7月分	送付済み	健康推進課 (TEL 35-5372)
		令和7年8月～10月分	令和8年1月下旬	
		令和7年11月～12月分	令和8年2月中旬	
	後期高齢者医療 医療費のお知らせ	令和7年1月～10月分	令和8年1月中旬	県後期高齢者 医療広域連合 (TEL 32-1095)
		令和7年11月～12月分	令和8年2月下旬	
	※ 上記以外の人には、各医療保険者（健康保険組合など）から送付されます。			
	おむつ使用証明書	令和7年12月末時点 ※詳しくは、下記関連 記事をご覧ください。	必要な場合は右の 各問い合わせ先に 申し込んでください。	各医療機関
	おむつ使用確認書			福祉課 (TEL 35-5379)
社会保険料 控除	国保税・介護、 後期高齢の保険料 支払済証明書	令和7年1月～12月分		町民生活課 (TEL 35-3116)
	国民年金控除 証明書	令和7年1月～12月分		令和7年10月以降に 初回納付
				送付済み
障害者控除	障害者控除 対象者認定書	令和7年12月末時点	送付済み	福祉課 (TEL 35-5379)

※税務署の申告相談の手続き、準備品などについては、国税庁のホームページ「令和7年分確定申告特集（準備編）」でご確認ください。

書かない確定申告！

確定申告はマイナンバーカードでe-Tax



①事前準備



②マイナンバーカード利用



③マイナンバーポータル連携



④作成コーナー

## 【問い合わせ】

倉吉税務署

(Tel 26-2721)

役場町民生活課

(Tel 35-3116)

## おむつ代の医療費控除

令和7年12月31日現在で要介護認定を受けており、認定に係る主治医意見書の日常生活自立度（寝たきり度）が「寝たきり」かつ尿失禁の可能性が「あり（尿力テール使用も含む）」と記載されている人を対象に、確定申告で医療費控除の対象となるおむつ使用確認書を発行します。窓口に来られる人の本人確認書類をご持参のうえ、申請してください。

## 申請・問い合わせ

役場福祉課 (Tel 35-5379)

※医療費控除の対象となるおむつ使用確認書の発行要件に該当しない人であっても、医師が発行する「おむつ使用証明書」で、おむつにかかる費用を医療費控除の対象とすることができます。発行については、かかりつけの医師にご相談ください。

# 令和8年度放課後児童クラブ

## 利用受け付け開始

児童が利用対象者に該当し、利用を希望する人は、申込書および必要書類を受付期間中に提出してください。なお、申し込みは利用児童ごとにお願います。

### ■利用対象者

町立小学校に在籍する児童で、保護者の就労などの事由により、放課後などに家庭での子育てが困難なため、預けられざるを得ない児童

### ■受付期間

1月19日（月）～2月16日（月）

### ■利用案内・申込書配布場所

役場子育て支援課および東郷・泊各支所、各放課後児童クラブで配布するほか、町ホームページでも取得することができます。また、町内小学校、こども園（5歳児クラス）でも配布します。

### ■受付場所

役場子育て支援課および東郷・泊各支所、各放課後児童クラブ

### ■利用料（月額）

#### 【8月】

▼平日 11千円 ▼長期休業 4千円 ▼土曜日 500円

#### 【8月以外】

▼平日 12千円 ▼長期休業 11千円 ▼土曜日 500円  
※1日でも利用すると月額料金がかります。

### ■注意事項

▼申込者が定員を大幅に上回る場合は、利用調整を行う場合があります。

▼長期休業のみの利用や、年度途中からの利用についても、期間中に申し込みをしてください。

### ■問い合わせ

役場子育て支援課（Tel 35-15324）

### ●町内の放課後児童クラブ

児童クラブ名	開設場所	対象在籍児童
羽合第1	羽合小学校敷地内	羽合小学校 ※
羽合第2	ハワイアロハホール敷地内	羽合小学校 ※
羽合第3	旧たじりこども園	羽合小学校 ※
東郷第1	東郷小学校	東郷小学校（東郷・松崎・舎人地区）
東郷第2	花見コミュニティ施設	東郷小学校（花見地区）
泊	泊小学校	泊小学校

※羽合地域の放課後児童クラブ利用対象は、以下の子ども会の区割りです。

羽合第1＝宇野、橋津・赤池・上橋津、南谷、下浅津、上浅津、温泉、新川、浜

羽合第2＝久留西、光吉・久留東、水下、長瀬東部、長瀬中部、長瀬中央、長瀬西部

羽合第3＝田後北部、田後南部、東田後1、東田後2、東田後3



令和8年度は2月2日（月）まで

## 償却資産の申告をお忘れなく！

町内に償却資産を所有している人は、毎年1月1日時点の所有状況を申告してください。申告書の提出期限は2月2日（月）ですので、お忘れのないようお願いします。

### ■償却資産に当たる主なもの

償却資産とは、農林漁業や営業、工場または不動産などの事業のために用いる構築物、機械設備、車両および運搬具、器具備品などのことで、土地や家屋と同様に固定資産税の課税対象です。ただし、自動車税や軽自動車税の課税対象となるものなどは除きます。

### ■申告方法

毎年申告している人には、12月下旬に関係書類を発送しますので、期限までに申告してください。昨年の申告内容と変更がない場合や、減価償却を終え

ている場合、廃業、休業した場合も申告が必要です。

新たに申告する人は、役場町民生活課または東郷・泊各支所に備え付けている関係書類にて申告してください。なお、地方税ポータルシステム「eLTAX」による電子申告も可能です。

### ■令和8年度申告（今回）からの変更点

償却資産申告書と種類別明細書の様式が変更され、控えの送付を廃止しました。控えが必要な人は、各自コピーするなどしたうえで提出ください。

■提出先 役場町民生活課または東郷・泊各支所

■問い合わせ 役場町民生活課（Tel 35-3117）



令和8年4月から

## リチウムイオン電池などの 充電式電池のごみ収集開始

これまで充電式電池を廃棄する場合は、電器店などのJBRCリサイクル協力店へ持ち込む必要がありました。令和8年度からは、各集落の年4回の「有害ごみ」の収集日にゴミ出しができるようになります。なお、使い切り電池の回収も継続して行います。電器店などの持ち込み回収も引き続きご利用ください。

### ■電池のごみの出し方

～電池は使い切る・衝撃を与えない・必ず絶縁処理を行う～

### 令和8年度から「有害ごみ」 回収対象となる充電式電池

- ▼リチウムイオン電池
- ▼ニカド電池
- ▼ニッケル水素電池
- ▼モバイルバッテリー



※下記の電池は令和8年度以降も「有害ごみ」回収対象外です

- ▼鉛蓄電池＝専門業者に依頼してください
- ▼膨張した電池全般＝役場町民生活課にお問い合わせください

■問い合わせ 役場町民生活課（Tel 35-5318）

## 職場で健診を受けた国保加入の人は 健診結果の提供に ご協力をお願いします

町では、町国民健康保険加入者である40歳から74歳までの人を対象に特定健康診査（特定健診）を実施しています。また、健診結果から皆さんの健康状態を把握し、検査値が基準値以上の人に対して数値を改善する「特定保健指導」をしています。

職場で健診を受けている人は、その結果をもって特定健診の受診に代えることができますので、生活習慣を見直し、健康の保持・増進に生かすために、健診結果の提供をお願いします。

■対象者 40～74歳の町国民健康保険加入者のうち、職場で健康診断を受診した人

### ■提供方法

①お手持ちの健康診断の結果に下記の検査項目がそろっているか確認してください。

▼血液検査（血糖・脂質・肝機能）▼尿検査（尿糖・尿たんぱく）▼血圧・身長・体重・腹囲

※血圧・体重・腹囲は、提出時に役場健康推進課で無料で検査することができます。

②役場健康推進課に健康診断の結果をご持参ください。  
※対象となる健診は健診日が令和7年6月1日から令和8年2月28日までのものです。

■提出期限 3月31日（火）

### ■特典

▼提出した人には、粗品をプレゼントします。

▼ゆりはまヘルシークラブ会員には、ポイントを付与します。

※特定健診結果＝200P、がん検診結果＝1種目当たり100P（最大3種目まで）

■問い合わせ 役場健康推進課（Tel 35-5375）

## ◇ 帯状疱疹ワクチン接種はお済みですか？

帯状疱疹は、体の左右どちらかに帯状に、時に痛みを伴う水疱が出現する病気です。

帯状疱疹を予防する帯状疱疹ワクチンには生ワクチン、組換えワクチンの2種類があり、接種回数や接種条件、効果とその持続期間、副反応などの特徴が異なりますが、いずれも、帯状疱疹やその合併症に対する予防効果が認められています。

### ■令和7年度予防接種対象者

▼令和7年度中に65・70・75・80・85・90・95・100歳のいずれかになる人

▼60歳以上65歳未満で、ヒト免疫不全ウイルスによる免疫の機能の障がいがあり日常生活がほとんど不可能な人

※100歳以上の人については、令和7年度に限り全員対象となります。

※対象者には、5月に接種券および予診票をお送りしました。再発行については、役場健康推進課にご連絡ください。

■問い合わせ 役場健康推進課（Tel 35-5375）

	接種回数	助成期間	1回当たりの助成額
生ワクチン	1回	3月31日（火）まで	4,860円（自己負担金4,000円）
組換えワクチン	2カ月以上の間隔をあけて2回	1回目は1月31日（土）まで 2回目は3月31日（火）まで	12,060円（自己負担金10,000円） ※2回助成

# いきいき！農業！

～農業委員会だより～

## 令和8年農業労働賃金等標準額表

農業委員会定例総会において、令和8年の農業にかかるとる労働賃金の標準額を決定しました。左表の標準額をもとに、土地条件や作業内容などを考慮して、当事者間で決定してください。なお、未整備田、5<sup>ha</sup>未満の田や湿地などの環境不良田は20%増を基準とします。

作業名（種目）			基準単位	標準額 （税込）	備考	
一般農作業			1 時間	1,050 円		
草刈り			1 時間	1,850 円	モアなど使用の場合は 別途協議	
水 田	耕うん	荒起こし	10a	7,700 円		
		2 回目以降	10a	5,800 円		
		うね立・うねくずし・整地	10a	15,900 円	反転プラウも同様	
		病虫害対策（秋季）	10a	6,100 円	高回転・浅耕うん （ジャンボタニシ対策）	
	片培土		100m	1,300 円		
	あぜつくり		1 m	80 円	片あぜ	
	代かき		10a	7,400 円		
	田植え	普通田	10a	7,800 円	薬剤同時処理 600 円増 （薬剤代別）	
		側条施肥田植え	10a	8,400 円		
	肥料散布	改良剤	10a	1,800 円	機械散布・肥料代別	
	農薬散布	粉粒剤	10a	1,800 円	機械散布・薬剤代別	
	バインダー		10a	9,100 円	ひも代含む	
	コンバイン	カッター	10a	17,200 円	ひも代含む	
		全結束・交互結束	10a	19,400 円		
	ハーベスター		10a	8,100 円		
	もみ運搬	フレコン	10a	2,400 円	袋使用料 10a あたり 500 円別	
	ローラーベラー		10a	6,500 円	稲わら代別	
	稲わら	コンバイン（カッター）		10a	3,300 円	道路べり集積は 10a あたり 5,000 円加算
		コンバイン（結束）		10a	5,400 円	
		はで掛け		1 把	10 円	
普通畑耕うん			10a	6,500 円		
機械オペレーター賃金			1 時間	1,800 円	バックホー	

### 【参考】JA 東郷果実部 協定賃金表（抜粋）

詳しくは、JA 東郷果実部（Tel 32-2112）へお問い合わせください。

作業名（種目）		基準単位	標準額（税込）	備考
果樹	果樹せん定	1 時間	1,500 円	
	果樹 SS 防除	10a 1 回	2,500 円	基本防除回数 20 回（薬剤代別）年間 50,000 円
	棚張り	1 時間	1,500 円	
	ビニール張り	1 時間	1,250 円	

### 農地賃借料情報（10a 当たり）

▼令和7年1月から12月までに締結（公告）された賃貸借の賃借料水準

地域	合計	無償	有償	有償の賃借料		
				平均額	最高額	最低額
町全域	323 件	282 件	41 件	9,594 円	50,000 円	2,273 円
割合	100%	87.3%	12.7%			

### ●内訳

	地域	合計	無償	有償	有償の賃借料		
					平均額	最高額	最低額
田（水稲）	羽合	118 件	114 件	4 件	4,462 円	6,000 円	2,273 円
	東郷	145 件	144 件	1 件	5,000 円	5,000 円	5,000 円
	泊	1 件	1 件	—	—	—	—
畑（普通畑）	羽合	29 件	7 件	22 件	9,761 円	12,717 円	5,000 円
	東郷	11 件	8 件	3 件	13,893 円	20,000 円	6,680 円
	泊	5 件	4 件	1 件	50,000 円	50,000 円	50,000 円
畑（果樹）	羽合	1 件	—	1 件	29,412 円	29,412 円	29,412 円
	東郷	13 件	4 件	9 件	6,714 円	15,251 円	3,348 円
	泊	—	—	—	—	—	—

※畑（普通畑）泊 有償 1 件 50,000 円は、ビニールハウスを含む

※畑（果樹）羽合 有償 1 件 29,412 円は、ビニールハウスを含む

### 農家相談会

町農業委員などが農地に関する相談に応じます。

日時 1 月 15 日（木）9 時～12 時（受付は 11 時 30 分まで）

※ 日程は変更することがあります。

場所 役場別館 2 階 第 3 会議室

相談内容 農地賃借、農地転用、農業者年金など

### 【問い合わせ】

町農業委員会事務局（Tel 35-5389）

## 人権教育シリーズ vol.163

～思いやり とどけてつなぐ 笑顔の輪～



共に生きる

町教育委員会生涯学習・人権推進課  
(Tel 35-5369)

### 令和7年度人権標語

町では、毎年7月から8月までの間に人権標語を募集しており、今年は472点の応募がありました。

応募作品の中から町人権教育推進大会実行委員会が最優秀作品1点、優秀作品5点を選考し、同大会で表彰しました。

選考の結果は次のとおりです。

(敬称略)

#### 最優秀作品

思いやりとどけてつなぐ笑顔の輪

羽合小6年 麻田恒太

#### 優秀作品

この町にすてきな笑顔広げよう

泊小6年 箱崎湊人

考えようその一言の重大さ

羽合小6年 橋本涼佑

大丈夫？その気づかいで笑顔さく

泊小6年 徳井紗菜

一人じゃない誰かが君のそばにいる

湯梨浜中2年 中山稟士

助け合い一人の勇気が心の支え

東郷小6年 椋田莉央

最優秀作品は、今後1年間、町の人権啓発に使用します。

また、東伯郡同和対策協議会の人権標語募集において、中山稟士さんの作品が「中学生の部」の優秀賞に、麻田恒太さんの作品が「小学生の部」の優秀賞に選ばれました。

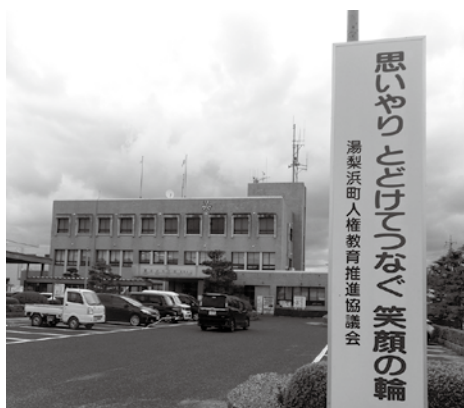

役場前に設置している人権標語

## 戦国期 毛利対織田の攻防を伝える山城

う え し じょう じゅうまんじじょう ばんじろ

## 羽衣石城・十万寺城・番城

## 三城が一体で国史跡に

令和7年12月19日に行われた国の文化審議会において、「羽衣石城跡 附 十万寺城跡 番城城跡」（指定名称）が、戦国期における山陰地方の政治状況の変化を知る上で重要であると評価され、国史跡に指定されることになりました。

羽衣石城は、戦国期に伯耆国の国人領主として、主に東伯耆方面で活躍した南条氏が拠点とした山城跡です。羽衣石山の頂上に位置し、東伯耆一帯を見渡せる拠点城郭として機能しました。

城郭構造は、山頂部の古城曲輪群を中心に、西から北西にかけて三つの曲輪群が尾根上に放射線状に展開しています。さらに、南北には大規模な土塁や堀を伴った十万寺城や番城※といった出城を築き、当時の戦闘に応じた築城技術を展開しています。

発掘調査では、16世紀後半のものと推定される土器や陶磁器片が出土しています。特に1580（天正8）年から本格化する毛利と織田（羽柴）の攻防戦における最前線の城であり、戦国期における山陰地方の政治状況の変化を知る上で極めて重要な史跡です。

※指定名称は「番城城」ですが、本町では通称の「番城」と表記しています。



羽衣石城跡・番城跡航空写真 西から



羽衣石城跡・十万寺城跡航空写真 北から



## 大人の社会見学・町内探訪

～食の安心・安全の裏側～

**日時** 1月22日(木)  
9時～11時45分  
**訪問場所** 県衛生環境研究所、センコー  
スクールファーム鳥取  
**集合場所** 中央公民館泊分館(バスで移  
動)または現地集合  
**持ち物** なし  
**定員** 20人  
**申込期限** 1月14日(水)  
**申し込み・問い合わせ**  
中央公民館泊分館

## 物価高に負けない 資産づくりにチャレンジ!

**日時** 1月30日(金)10時～12時  
**場所** 中央公民館羽合分館多目的室  
**講師** 田中功さん(FP事務所ファミリ  
代表・ファイナンシャルプランナー)  
**参加費** 無料  
**持ち物** 筆記用具  
**定員** 10人  
**申込期限** 1月23日(金)  
**申し込み・問い合わせ**  
中央公民館羽合分館

## 桂小文吾落語公演会

～笑って学ぶ、日本の伝統文化、笑いの芸で、心も地域もあったかく!～

**日時** 1月18日(日)  
9時30分～11時(開場＝9時)  
**場所** 中央公民館第2研修室  
**講師** 桂小文吾さん  
**参加費** 無料  
**持ち物** なし  
**定員** 50人  
**申込期限** 1月15日(木)  
**申し込み・問い合わせ** 中央公民館

## おやつ作り教室

～バレンタイン・アイシングクッキー～

**日時** 2月8日(日)  
9時30分～11時30分  
**場所** 中央公民館羽合分館栄養指導室  
**講師** 野田有里さん(ままごとくらぶ)  
**参加費** 1,500円  
**持ち物** エプロン、マスク、三角巾  
**定員** 10人  
**申込期限** 1月30日(金)  
**申し込み・問い合わせ** 中央公民館羽合分館

## ロビー展

### 【中央公民館泊分館】

●渡辺誠写真展「湯梨浜づくし 2026」  
1月9日(金)～30日(金)

### 【中央公民館】

●第17回「家庭の日」絵画ポスター  
巡回展  
1月21日(水)～28日(水)

中央公民館  
(Tel 321116)  
中央公民館羽合分館  
(Tel 351534)  
中央公民館泊分館  
(Tel 343011)

中央公民館事業のアンケートに  
ご協力をお願いします。



今月の一句・一首

あじさい句会

湯梨浜文芸

春光に大山雄姿羽ばたけり

遠藤志ま江

達筆や白寿の恩師年賀状

賀須井無貴

書初や墨をはしらせ個性あり

野崎 敏子

鉈<sup>なた</sup>持ちて冬至南瓜切る夕餚<sup>ゆうげ</sup>

水野眞智子

冬来る安否を問うて鳴る電話

宮脇 典子

集ひたる家族十人雑煮食ふ

北原 順美

※町内で活動する俳句・短歌・川柳の団体の作品を掲載しています。  
各団体では会員を募集しています。中央公民館または各分館へお問い  
合わせください。

# 図書館 だより

町立図書館 (Tel 48-6012)  
羽合図書室 (Tel 47-5552)  
しおさいプラザとまり (Tel 34-3226)

開館時間 / 10～18時

休館日 / 1日、2日、3日、5日、  
13日、14日、19日、26日、30日

## おはなし会

① 1月17日 (土)

■場所 羽合図書室

■内容 読み聞かせグループ  
「ゲー・チョキ・パー」さん  
によるおはなし会です。

② 1月24日 (土)

■場所 町立図書館

■内容 おはなしグループ  
「えほんのおうち」さん  
によるおはなし会です。

③ 1月25日 (日)

■場所 しおさいプラザとまり

■内容 図書館職員によるおは  
なし会とかんたん工作です。  
※開催時間は全て、10時30  
分から11時までです。

## 1月の特集コーナー

### 【町立図書館】

「マイパワースポット」特集…大自然、聖地、または私的な心安らぐ場所  
など、さまざまなパワースポットを特集します。図書館があなたのパワ  
ースポットになりますように！

### 【羽合図書室】

「『午年』にうまく乗ろう」特集…午年は、行動力、社交性、エネルギー  
に満ちた年とされ、特に新しい挑戦や冒険に適した年です。そのきっか  
けとなるような応援本を集めました。

### 【しおさいプラザとまり】

「心豊かに生きる」特集…新しい一年の始まりに、暮らしを見つめ直すヒ  
ントになる一般書やエッセイを集めました。

### 新春イベント『本の福袋』を借りてみませんか

テーマに応じたおすすめの本が入った福袋を貸し出します。何が入っ  
ているかは借りてからのお楽しみ。

■期間 1月4日 (日) 10時～ なくなり次第終了といたします。

■対象 児童・一般

■場所 町立図書館、羽合図書室、しおさいプラザとまり

※一般の福袋は町立図書館のみです。

### 2025年ベストリーダ 2025年 (期間：1月1日～11月30日)

に貸し出しが多かった本を紹介します。

1. (46回) 『架空犯』／東野圭吾
2. (39回) 『カフネ』／阿部暁子
3. (37回) 『成瀬は天下を取りにいく』／宮島未奈
4. (34回) 『クスノキの女神』／東野圭吾
5. (32回) 『昇華』／今野敏  
『気の毒ばたらき』／宮部みゆき
6. (31回) 『ブラック・ショーマンと覚醒する女たち』／東野圭吾  
『逃亡者は北へ向かう』／柚月裕子  
『猫の刻参り』／宮部みゆき
7. (27回) 『ブラック・ショーマンと名もなき町の殺人』／東野圭吾  
『るるぶ愛知'25』

## 進め！ 協力隊

～地域おこし協力隊通信～  
vol.118



皆さんこんにちは！ 地域おこし協力隊の栗  
屋です。

年の変わり目がやってきましたね。皆さんは  
年末年始の過ごし方は決まっていますでしょうか？  
我が家では、大みそかはテレビを観なが  
ら家族でゲームをします。お正月は初詣をして  
から、横浜中華街でおいしい中華料理を食べます。  
これが幼い頃から全く変わることがない年末年始  
の過ごし方で、何度か「たまには家でゆっくり過  
ごしたい」「どこか違うところに行きたい」など  
と言ったことがありますが見えが通ったことはあ  
りません。しかし、今となっては大好きで心安ら  
ぐ時間です。

ところで、皆さんは「今年の目標」は決めまし  
たか？ 私は毎年、大みそかにその年を振り返り、  
お正月に新年の目標を決めます。2025年は初  
めて移住を経験し、地域おこし協力隊として町で  
たくさんの方の貴重な経験をすることができました。  
皆さんのおかげで心の底から、「楽しかった」と  
言える1年になりました。本当にありがとうございます。  
2026年も移住した時の気持ちや目標  
を忘れずに、地域おこし協力隊として町がよりよ  
くなるような活動をしていければと思います。  
本年もどうぞよろしく願いいたします！  
Instagramでは日々の活動を掲載していま  
す。ぜひご覧ください！



@VISCOM\_GARDEN

@YURIHAMA\_COMMUNITYGARDENER

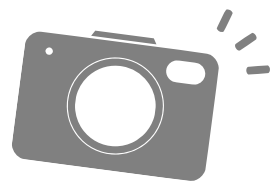

## 名匠のこだわりと技術力に感嘆 安楽寺県文化財指定記念講演会



海老虹梁の彫刻について解説する講師

12月8日、宇野の安楽寺で県文化財指定記念講演会を開催しました。指定の際に現地調査を担当された名古屋工業大学の濱田晋一准教授が、1805（文化2）年に着工された県内最古級の真宗寺院建築である安楽寺の特徴や文化財的価値について講演されました。

町内外から参加した約70人が、本堂向拝の海老の全身を彫刻した海老虹梁など、類例のない独創的な意匠が随所に残ることや、雪がたまらないよう本堂屋根を急勾配にしつつも、向拝の広さを確保するため向拝部分の垂木を強く湾曲させるといった、山陰の気候と機能性の双方に配慮した地元大工の創意工夫と技術力について学びました。講演終了後は講師と共に、本堂・鐘楼・山門の建築の見どころを見学しました。

## 新しい遊具で元気いっぱい！ 泊小学校に複合遊具整備

このほど、泊小学校創立150周年記念事業として、同校の芝生の校庭に隣接する学園の森に複合遊具を整備しました。

この遊具は、同校の教育振興を目的とした、令和5年度および6年度の泊小学校150周年記念事業実行委員会からの町への寄付金を活用したものです。

岡本律子校長は、「この遊具でたくさん遊んで、学園の森が子どもたちにとって楽しめる、憩いの場になればいいと思います」と感謝しておられました。



新設された遊具で遊ぶ子どもたち



ポテ茶作りを体験

## 地域に広がる人権の輪 部落解放文化祭 2025

地区内で育まれた伝統文化や活動の成果を発表し、部落差別解消をさらに推進することを目的とした「部落解放文化祭 2025」を12月6日と7日に町立文化会館で開催しました。

今年は「思いやりとどけてつなぐ笑顔の輪」をテーマに、地元住民や町内のこども園、小・中学校の子どもたちによる創作活動の発表や作品の展示などが行われました。また、地元にも古くから伝わる食文化である「ポテ茶」の体験コーナーには多くの親子が訪れ、地元の人にコツを教わりながらポテ茶を体験しました。



## 親子で楽しむ秋のステージ 「ファンターネ！小劇場」

おかあさんといっしょ宅配便「ファンターネ！小劇場」が11月9日にハワイアロハホールで開催されました。

“ファンターネ！の仲間たち”とうたのおねえさんが繰り広げる楽しいステージショーに約800人の親子が来場。テレビで見慣れたキャラクターたちと音楽に合わせて体を動かしたり一緒に歌ったりして楽しみました。

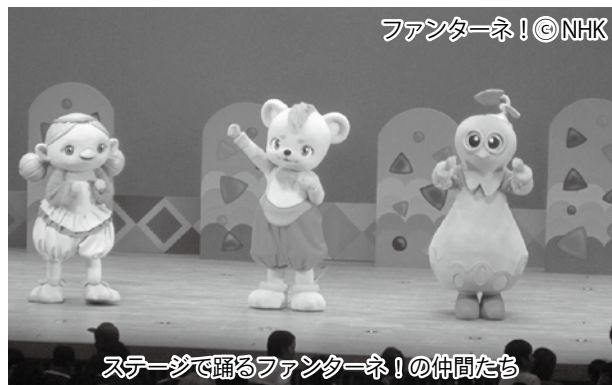

ファンターネ！©NHK  
ステージで踊るファンターネ！の仲間たち

## G Gと温泉でインバウンド促進 外国人モニターが来町

町は、グラウンド・ゴルフと温泉を体験する、外国人観光客向けの旅行商品を造成するため、11月25日と26日にモニターツアーを実施しました。

モニターは、台湾、韓国、フィリピン、カナダにルーツを持つ旅行会社関係者や記者、インフルエンサーなどの6人で、潮風の丘とまりでグラウンド・ゴルフをプレーしました。このほか、創作体験やスーパーなどでの買い物、観光名所や宿泊施設の視察などを行いました。

なお、モニターツアーの様子を収めた動画は多言語で編集され、後日インターネット上で公開されます。



「トマリ」で盛り上がるモニターツアー参加者



完成したカレーを披露する中学生たち

## 湯 梨浜らしさ満点のカレー 湯梨浜カレー PROJECT 完成披露会

湯梨浜中学校の生徒が町の特産品などを使って完成させたオリジナルカレーの披露会が、11月8日に中央公民館で行われました。

完成したのは野花梅を入れ、ご飯を東郷池の形にするなど工夫を凝らした「梅え東郷池カレー」。生徒13人が広報、デザイン、調理開発、生産・仕入れと4つの部門に分かれて任務をこなして、一つのカレーを作り上げました。



提案の報告発表をする若者会議委員

## 若 者たちが町の未来を考える ゆりはま若者会議報告会

高校1年生から35歳までの若者会議委員がアイデアや意見を出し合い、町に対して提言を行う「ゆりはま若者会議」の報告会を11月30日に役場講堂で行いました。

報告会では17人の若者会議委員が3チームに分かれて、ゆりはまクッキングフェスの開催やはわい温泉街の活性化、ゆりはま大運動会の開催といった提言を報告しました。

参加した委員は、「地域コミュニティ活動を促進するために、町を様々な視点で見て実現性のある事業を考えました」と説明。提言は、今後の町の政策立案の際に実施が検討されます。

# くらしの情報 information

## スマホで読める 『広報ゆりはま』

右の二次元コードを読み取り、アプリ「マチイロ」をダウンロード！



## 募 集

これってアンコンシヤス・バイアス!?  
川柳コンテスト

「男だから」「女だから」など性別による思い込みや決めつけで「もやもや」したことはありませんか？ その気持ちや解消策などを込めた川柳を募集します。入賞者には景品があります。

**募集期限** 1月20日（火）必着

**募集内容** 性別による『アンコンシヤス・バイアス』をお題にした川柳

**対象者** 県内に在住または在勤、在学する人

**部門** ▼中学生以下の部 ▼高校生・大人の部

**応募方法** 必要事項を記載のうえ、持参、郵送、またはとつと電子申請サービスから応募ください。詳細は下記二次元コードからご確認ください。

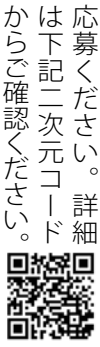

**問い合わせ** 県男女協働未来創造本部県民運動課

（TEL 23-3901）

## フー ド ド ラ イ ブ

ご家庭や職場などで使い切れずに残っている食品をご提供ください。子ども食堂や福祉施設などへ届けます。

**受付期間**

1月19日（月）～30日（金）

**受付場所** 役場町民生活課

**受け付けができる食品** 賞味期限が2カ月以上あるもので、麺類などの乾物、米、缶詰・レトルト・インスタント食品など、未開封で常温保存可能なもの

**受け付けができない食品** 開封してあるもの、生鮮食品、みりん・料理酒を除くアルコール類

**問い合わせ** 役場町民生活課

（TEL 35-5310）

**第1期湯梨浜町こども計画（案）に関するパブリックコメント**

町では、子どもたちが健やかに社会に成長できる「こどもまんなか社会」を実現することを目的に「第1期湯梨浜町こども計画」を策定し、子どもの貧困対策、育成支援、少子化対策など、これまで個別に分かれていた複数の施策を一つにまとめ、総合的・一体的に推進していきます。

計画案について、町民の皆さんからのご意見を募集します。なお、計画案ができましたら、町ホームページや子育て支援課、東郷・泊各支所窓口、中央

公民館などで意見の募集のお知らせをいたします。

**募集期間** 1月上旬～2月上旬

**問い合わせ** 役場子育て支援課（TEL 35-5324）

## 一 株 植 樹 運 動

家庭や団地などに適した緑化用苗木を比較的安価にあつせんします。

**申し込み** 申込書に必要事項をご記入のうえお申し込みください。支払いは振込用紙を使用し、郵便局での振り込みをお願いします。申込書および振込用紙は、役場産業振興課および東郷・泊各支所に備え付けています。また、申込書などは下記二次元コードからダウンロードすることもできます。



**申込期限** 2月6日（金）

**注意事項** ▼苗木の種類や価格は、申込書に記載していただきます。▼農地への植樹を検討される場合は事前に農地転用の手続きが必要となりますので、町農業委員会（TEL 35-5389）へご相談ください。

**申し込み・問い合わせ** 役場産業振興課（TEL 35-5385）

## 公共職業訓練受講生

国が実施している公共職業訓練で、再就職に役立つ実践的な知識・技能が習得できます。

**募集科** 3月入所生

▼ものづくり溶接科  
▼住宅リフォーム技術科

**募集期間**

1月13日（火）～2月13日（金）

**訓練期間**

3月3日（火）～8月28日（金）

**定員**

▼溶接Ⅱ12人 ▼住宅Ⅱ15人

**応募方法** 受講申込書を管轄のハローワークへ提出してください。

**選考日** 2月21日（土）

**問い合わせ** ハローワーク倉吉（TEL 23-8609）、ポリテクセンター鳥取（TEL 0857-528802）

## 放送大学 4 月入学生

文部科学省・総務省が所管する通信制大学である放送大学では、幅広い分野で300を越える科目を用意しており、全国どこにいてもBS放送やインターネットなどいつでも授業の視聴学習が可能です。

**募集期間** 3月16日（月）

**入学相談** 随時受け付けていますので、次の問い合わせ先にお気軽にご連絡ください。

**問い合わせ** 放送大学鳥取学習センター（TEL 0857-3712351）

## 因伯ねりんピック出場者

県内の高齢者同士の交流を広め、仲間づくり、生きがいづくりを促進するとともに、「ねりんピック」の国さいたま

2026」の予選を兼ねて開催します。

**参加資格** 昭和42年4月1日以前生まれで県内に在住する人

**競技** 卓球、テニス、ソフトボールなど全13種目

**開催日** 令和8年5月以降、種目ごとに開催

**開催場所** 県中部地区を中心に開催

**応募方法** 町社会福祉協議会に備え付けの参加申込用紙に必要事項をご記入のうえ、ファクスまたは郵送でお申し込みください。

**応募期限** 4月15日（水）

**申し込み・問い合わせ** 社会福祉法人鳥取県社会福祉協議会因伯ねりんピック担当（TEL 689-0201）鳥取市伏野1729番地5、TEL 0857-5916338）

## お知らせ

### 燕趙園の入園料無料試行期間

昨年に引き続き、燕趙園の入園料無料試行期間を行っています。期間中は、屋台「つばめカフェ」の営業やイルミネーション、お正月イベントなどを実施しますので、この機会にぜひお越しください。なお、雑技ショーの観覧は有料です。

**期間** 1月31日（土）

**問い合わせ** 中国庭園燕趙園管理事務所（TEL 32-2180）



## 町防犯機器購入補助金

高齢者世帯の住宅の防犯対策に必要な経費を補助します。

**対象者** 町内に居住する60歳以上の人、またはその同一世帯員

**対象費用** 令和7年3月27日以降に購入・設置した対象機器の費用

**対象機器** 録画機能などを有したドアホン、防犯カメラ、センサーライト、防犯機能付き電話機

**助成額** 上限1万5千円

**申請期限** 2月13日(金)

※予算額に達した時点で受け付けを終了します。

**申し込み・問い合わせ** 役場総務課 (Tel 35-3115)

## 身体障がい者自動車改造費等助成

身体障がいのある人が社会参加をするために、自動車の改造や福祉車両の購入・改造に必要な費用の一部を助成します。

**対象者** 町内に住所があり、上肢・下肢・体幹機能障がいなどの手帳のいずれかの交付を受けた人で、自動車の改造や福祉車両の購入・改造により就労など社会活動への参加に効果があると認められる人

**助成額** ▼自動車の改造 20万円以内 ▼福祉車両の購入・改造 費用の3分の2 (20万円以内)

**問い合わせ** 役場福祉課

2月2日は

(Tel 35-5374)

## 催しもの

### 製本・活版体験

**日時** 1月10日(土)、24日(土)、31日(土)

**場所** さくら工芸品工房2階「月夜繪葉書店」

**内容** 和とじ製本

**参加費** 2千円

**申し込み** 当日受け付け13時

**定員** 3人(先着順)

**問い合わせ** 役場まちづくり企画課 (Tel 35-5305)

## 健康相談日

生活習慣を振り返り、見直すきっかけづくりとして、ぜひご利用ください。

**日時** 1月14日(水) 9時30分～11時30分

**場所** 役場泊支所

**内容** ▼健康チェック(握力測定、血圧測定、血管年齢測定など) ▼健康相談

**参加費** 無料

※電話予約いだと、スムーズな相談が可能です。

**問い合わせ** 役場健康推進課 (Tel 35-5375)

## 目の健康相談

目が見えにくくて読み書きが難しくなってきたといった相談に応じます。

**日時** 1月20日(火) 10時～12時

**場所** 役場相談室2

**相談料** 無料

**問い合わせ** 県視覚障がい者中部支援センター (Tel 27-1654)

**梨づくり相談会** 「始めてみませんか? 退職後の梨づくり」

**日時** 1月24日(土) 16時～17時

**場所** 中央公民館談話室

**内容** 退職後に梨づくりを始めるための準備やサポート体制についての説明会です。お気軽にご相談ください。

**関係機関** 倉吉農業改良普及所、JA鳥取中央東郷果実部、役場産業振興課

**申込期限** 1月19日(月)

**申し込み・問い合わせ** 町二十世紀梨を大切に作る町づくり委員会事務局・役場産業振興課 (Tel 35-5384)

## 家族のつどい

認知症に関する悩みや介護について話し合います。

**日時** 1月28日(水) 10時～12時

**場所** 中央公民館羽合分館

**対象者** 認知症などの人の介護者

**問い合わせ** 役場福祉課地域包

括支援センター

(Tel 35-5378)

※県認知症コールセンター (Tel 0859-3716611、10時～18時) もご利用ください。

## 消費生活相談

専門相談員が悪質商法や契約に関するトラブル、多重債務やヤミ金融での悩み事など、消費生活に関する相談に対応します。相談は無料です。秘密は厳守されますのでお気軽にご相談ください。

**日時** ▼火曜日・土曜日 9時～17時30分 ▼祝日の翌日、月曜日 8時30分～17時

※祝日の翌日、月曜日は電話相談のみ

**場所** 倉吉交流プラザ2階

**問い合わせ** 中部消費生活センター (Tel 22-3000)

## 介護離職を防ぐには

労働者が家族の介護に直面した場合、離職を選択することがあります。「みなくる」(県中小企業労働相談所)では、介護休業やそれに伴う職場での問題や困りごとなどの相談を受け付けることで、仕事と介護との両立を目指すためのアドバイスをしています。一人で悩まず、ご相談ください。

**問い合わせ** 労働相談所みなくる倉吉 (Tel 0120-6621390、平日9時～17時30分)

## 国際ワン切り詐欺にご注意ください!

国際ワン切り詐欺が増加しています。国際ワン切り詐欺とは、1回の呼び出し音で電話を切る「ワン切り」を国際電話で行い、着信履歴を残すことで折り返しの電話をかけさせる詐欺の手口です。たとえば「+」から始まる海外の電話番号から突然電話がかかってきた場合、国際ワン切り詐欺の可能性があります。

国際電話に折り返してしまうと高額な電話料金を請求され、その電話料金の一部が海外の通信会社を通じて犯罪グループに還元される仕組みとなっています。

見覚えのない電話に出ないように注意しましょう。また、折り返しの電話をするか迷った場合は、インターネットで番号を検索するなどして、発信元の確認を行いましょう。

**問い合わせ** 役場産業振興課 (Tel 35-5383)、中部消費生活センター (倉吉交流プラザ2階/Tel 22-3000)

## 消費生活トラブル



## ◆ 集団健診の予約が 来年度から変わります！

本年度まで地区の保健推進委員に希望調査表の配布・回収を行ってもらい、集団健診の希望の有無を確認し、日程調整をしていましたが、令和8年度から集団健診の予約はオンライン健診予約システムまたは電話での予約になります。予約システムでの予約方法については、『広報ゆりはま6月号』をご覧ください。

■ 問い合わせ 役場健康推進課 (Tel 35-5375)

令和8年3月から  
予約開始予定

現在

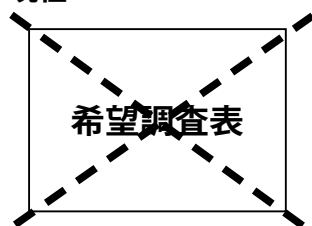

予約システム  
または電話



オンライン健診  
予約システム  
はこちら→



## ◆ ゆりはま文化芸能祭 第22回芸能大会

町内の個人や団体が、生涯学習の実践発表の場として楽器演奏や踊りなど日頃の成果を発表する「ゆりはま文化芸能祭第22回芸能大会」を11月16日にハワイアロハホールで開催しました。今年は、大人から子どもまで31団体241人が出演。会場は大きな拍手や手拍子で盛り上がりました。



## ◆ ドライフラワーを使ったしめ縄飾り

11月29日にドライフラワー専門店から食器やインテリアなどの商品を新たにそろえたライフスタイルの場としてリニューアルオープンした「さくら工芸品工房」内の『W&Co.』。12月にはお正月のしめ縄飾りも人気でした。店内には色とりどりの花々が並び、自分の好きな種類や色を自由に選んで、花束作りなどを体験することができます。

代表の若本ひろみさんは「長く綺麗に楽しんでいただけたのがドライフラワーの魅力です」と笑顔で話してくださいました。



### ピアノお売り下さい!!



※依頼は地元で安心のヤマハ正規特約店にご用命ください。

YAMAHA  
トミヤ楽器店 0120-50-5103  
〒682-0881 倉吉市宮川町185-24

## 広報ゆりはま掲載広告募集中

1号広告＝縦5cm×横18cm 月額20,000円  
2号広告＝1号の2分の1 月額12,000円  
3号広告＝1号の3分の1 月額7,000円

※掲載できる広告は、町内の産業発展と住民生活の向上に資するものなどに限り、広告の版にかかる責任および作成費用は広告主が負います。



【問い合わせ】役場デジタル・みらい戦略課 (Tel 35-5306)

## ♪暮らしのお知らせ広場

詳細は町ホームページのイベントカレンダーをご覧ください。

時：開催日時 場：場所 対：対象 定：定員 料：料金

持：持参品 問：問い合わせ・申込先



### ～運動教室～

回役場健康推進課 35-5375

#### ココカラ筋力アップ運動教室

時毎週火曜日（27日はお休み）19時30分～20時30分 場ゆアスシス東郷龍鳳閣 料500円（6日は無料）定先着15人

#### 歩き方・リズムウォーキング教室

時毎週水曜日 10時～11時 場北浜体育館 料500円（7日は無料）定上履き

#### 温泉ウォーキング教室

時13日（火）～28日（水）の月・火・水曜日（27日はお休み）月＝14時～14時45分、火・水＝13時30分～14時15分 場ゆアスシス東郷龍鳳閣 料入館料（水着レンタル300円）

### ～あやめ池スポーツセンター教室～

回 32-2189

#### みんなのヨガ教室

時 5・19・26日（月）10時～11時 定12人（子ども同伴不可）料500円 持運動服、飲料水

#### バウンズボール教室

時13（火）10時～12時 料200円 定上履き、飲料水など

### ～児童館イベント～

#### 浜児児童館わくわくタイム

『おそろしい鬼のお面を作ろう』

時24日（土）14時～15時30分 場浜児児童館 定15人（申込期限22日） 回 35-4217

#### 田畑児童館Jパラダイス

集団遊び『お正月遊びをしよう！』

時24日（土）13時25分～15時30分 場田畑児童館 定15人（申込期限13日） 持水筒、ハンカチ 回 32-0963

### 陶芸体験教室

時11日（日）9時30分～11時30分 場ふるさと陶芸館 定12人（申込期限8日） 料700円 持エプロンなど 回町教育委員会生涯学習・人権推進課 35-5367

### ～こども園オープナー～

#### たじりこども園

時8日（木）9時45分～10時30分『お正月遊びをしよう』

#### とうごうこども園

時14日（水）9時45分～10時30分『お正月遊びをしよう』

#### まつぎこども園

時14日（水）10時～10時30分『お正月遊びをしましょう』

#### はわいこども園

時15日（木）9時50分～10時30分『身体を動かして遊ぼう』 持水筒

#### ながせこども園

時16日（金）10時～10時30分『お正月遊びをしよう』 持着替え、水筒

#### ニチイキッズ湯梨浜ながえ保育園

時17日（土）10時10分～10時40分 対0、1歳児『お正月あそびをしよう』 ▶ 時30日（金）10時10分～10時40分 対0、1歳児『てづくりおもちゃであそぼう』 回 32-2320（園見学・子育て相談も受け付け中）

#### あさひこども園

時20日（火）9時30分～10時30分『お店屋さんごっこをしよう』

### ～そうだん～

#### マイナンバーカード休日窓口

時11日（日）9時～12時 場役場町民生活課 回役場町民生活課 35-5319

#### 特設人権・行政相談所

時8日（木）13時～15時 場中央公民館 ▶ 時13日（火）13時～15時 場中央公民館羽合分館 ▶ 時20日（火）13時～15時 場役場泊支所 回役場東郷支所 32-1111

#### ふれあい総合相談所 ※要予約

【法律】時14日（水）13時30分～15時30分 場中央公民館羽合分館 回暮らしサポートセンターゆりはま（町社会福祉協議会） 35-2351

## 交通事故

11月中まとめ（年間累計）

件数	0	件	(9)
死者	0	人	(0)
重傷者	0	人	(0)
軽傷者	0	人	(10)

## 人の動き

11月30日現在（前月比）

人口	16,097	人	(-20)
おとこ	7,705	人	(-16)
おんな	8,392	人	(-4)
世帯数	6,565	世帯	(-6)

## ごみの量

11月（前年同月比）

家庭ごみ 296.1 トン（-2.2）

### ■蛍光灯、乾電池などは「有害ごみ」

「蛍光灯」「乾電池」「充電池一体型製品」は「有害ごみ」の日に出してください。不燃ごみの日には出せませんのでご注意ください。詳しくは日程表、分別冊子をご覧ください。

### 【11月のごみ分別優秀集落】

光吉、浜、新川、赤池、上橋津、小浜、筒地、泊2、泊4、泊6、原、松崎二、松崎三、松崎四、松崎五、藤津、白石、北福、福永、田畑二、川上、高辻、田畑、引地、麻畑、長和田、埴見、レークビレッジ

## 東郷池透明度調査（11月）

（前年11月：100～120cm）

調査日 透明度

7日 120cm

16日 120cm

21日 130cm

30日 150cm

もっと身近で  
もっと豊かな  
東郷池へ

## 満4歳までのお子さんの写真を募集

住所・氏名・生年月日・保護者氏名・電話番号・35字程度のコメントを添えて、メールにて役場デジタル・みらい戦略課にお申し込みください。  
※申し込み後5日以内に担当者からの受領報告がない場合は、役場デジタル・みらい戦略課へご確認ください。

【2月生まれの締め切り】1月6日(先着順)



河本 宇絃ちゃん  
1歳のお誕生日おめでとう！いつも癒やしをありがとう！たくさん食べて大きく育ってね！  
R7.1.30生まれ（長瀬中部）  
（晴輝さん・芽生奈さん）

元気いっぱい!!  
**ゆいはま**  
キッズ

HAPPY BIRTHDAY!!

1  
月生まれ

## ◇新春みんなでかけろう会

申し込みは不要ですので、直接会場にお越しください。

■日時 1月3日(土)

受け付け開始＝9時30分、開会＝9時40分

■会場 ハワイアロハホール多目的広場

■種目 ジョギングの部、ウォーキングの部、ノルディックウォーキングの部

※いずれも2kmと3kmのコース

※雨天中止

■問い合わせ 町教育委員会生涯学習・人権推進課 (Tel 35-5368)



## ◇1月10日は「110番の日」

110番は、事件・事故などが発生した際、警察官が緊急で現場対応するための「緊急専用電話」です。

緊急の対応を必要としない相談・問い合わせなどは、各警察署または警察総合相談電話（#9110、平日8時30分～17時15分）など各種相談窓口にて電話をお願いします。

最近のスマートフォンには、緊急通報機能を有するものがあり、間違って110番通報するケースが多くなっています。誤って110番通報した場合でも、担当者が事件・事故の有無などを確認しますので、ご協力をお願いします。

■問い合わせ 倉吉警察署警務課 (Tel 26-7110)

＼ひみこの歯がいーぜ！／  
カミカミレシピ

よくかむことで、食べ物本来の味がよくわかります！  
今回はダイコンとニンジンで紅白にしてみました  
が、他の根菜でもできます。揚げたてがおすすめです。

「ひみこの歯がいーぜ」は、よくかむことで得られるメリットを覚えやすいように作られた言葉です。



### フライドやさい

#### ■材料（4人分）

ダイコン…200g、ニンジン…80g、片栗粉…大さじ2、揚げ油…適宜、塩…3つまみ

■1人分 エネルギー 92kcal、たんぱく質 0.4g、食塩相当量 0.3g

#### ■作り方

- ①ダイコンとニンジンを洗って、皮ごと7～8mmの厚さの輪切りにし、それを拍子木切りにする。
- ②ポリ袋に①と片栗粉を入れて、袋の中で粉をしっかりとまぶす。
- ③フライパンに1cm程度の油を入れて熱し、②をくっつかないように入れていき、カラッとするまで揚げる。
- ④塩をふりかけ、器に盛る。

■問い合わせ 役場健康推進課 (Tel 35-5375)



新年あけましておめでとうございます。今年もよろしく願っています。  
今月号では、お正月らしい写真を撮りたくて、さくら工芸品工房の「W&C」を訪ねました。代表の若本さんがお客様の好きなお花や色に合わせてひとつひとつ丁寧に仕上げるしめ縄飾りには、お花選びや配置へのこだわりが詰まっています。  
完成したしめ縄飾りが素敵すぎて、写真を撮りながら思わず「かわいいです」とお伝えしてしまいました。ありがとうございます。

しおり