

# YURIHAMA

広報 ゆりはま



2025

2

vol.245

ドラム  
体験  
先頭列



## Contents

- 二十歳のつどい
- 確定申告について
- 放課後児童クラブについて

12月22日にハワイアロハホールでハッピーマイルコンサートが行われました。打楽器の体験会では、普段触ることの少ない打楽器を演奏しました。(関連記事は14ページ)



# 二十歳のつどい

1月3日にハワイアロハホールで「二十歳のつどい」が開催され、125人が出席し、未来への一歩を踏み出しました。  
会場では、仲間との再会に歓喜の声が上がり、写真を撮影し合うなど、旧友との再会を喜ぶ姿が見られました。

祝 令和7年湯梨浜町二十歳のつどい

羽合地域



祝 令和7年湯梨浜町二十歳のつどい

東郷・泊地域  
湯梨浜学園







## ■ 出生年度（平成 16 年度）の 主な出来事

- ▼羽合町、東郷町、泊村が合併し、湯梨浜町が誕生
- ▼マツケンサンバがヒット
- ▼映画「ハウルの動く城」が劇場公開
- ▼アテネ五輪で日本選手団が 37 個のメダルを獲得。競泳男子 100 メートル平泳ぎで金メダルを獲得した北島康介選手による「チョー気持ちいい」が流行語大賞に



# 二十歳のことば（要約）



出西快成さん  
(上浅津南部)

いつも支えてくれた家族やお世話になった先生を始め、小さな頃から温かく見守ってくださった皆さまのおかげで、今日の日を迎えられたことを心より感謝いたします。

私達は、この湯梨浜町とともにのびのびと成長し、さまざまな経験を通して、短かったようでとても長く濃い 20 年間で過ごしました。

中学生の頃を振り返ると、出会いと変化に富んだ時間でした。最高の仲間に出会い、支えられ、また本気で向きあってくださった先生のおかげで、素晴らしい中学生生活を過ごしたと思います。本当にありがとうございました。

今日、私達は大きな節目の日を迎えました。壁にぶつかることもあるかもしれませんが。そんなときは一度立ち止まり、周りを見渡してみましょう。必ず支えてくれる仲間がいるはずですよ。

また、私達をこれまで支えてくださった皆さまには、これからも人生の先輩としてご助言いただけると幸いです。

時間をかけて準備をしてくださった実行委員の皆さま、関係者の皆さま、ご来賓の皆さまに心より感謝いたします。

私達の中には、卒業後の進路において、新しい環境へ飛び込んだ経験を持つ人がいるかと思えます。私はこの経験を通して、人と人との繋がりの大切さ、変化に対応することの重要性を学びました。

今日、私達は社会の一員として、新たな一歩を踏み出します。自分の行動に責任を持ち、どんな状況でも夢や目標に向かって歩いていきましょう。

変化の激しい日本社会ではありますが、私達は協力し合い、湯梨浜町をより魅力あふれるまちにしていくことに貢献したいと考えています。

私達が二十歳のつどいを迎えることができたのは、家族や友人、学校の先生、地域の人のおかげだと思います。お世話になった人に少しでも応えられるよう、これからも精一杯努力していきたいと思えます。



杉井花雪さん  
(長江)

期間は2月17日(月)~3月17日(月)

# 確定申告はお早めに!

【問い合わせ】

役場町民生活課 (Tel 35-3116)、  
倉吉税務署 (Tel 26-2721)、  
国税庁 (Tel 0570-00-5901)

町では2月17日(月)から3月17日(月)までの期間中、左記日程の表のとおり所得税および住民税の申告相談を受け付けます。申告期限が迫ると混雑しますので、必要書類などを事前に整え、早めに申告と納税を済ませましょう。

## ご注意ください

次の内容を含む所得税の確定申告は、町が開設する申告相談で申告できません。同じ時期に倉吉税務署が開設する申告相談またはe-Taxをご利用ください。

- ▼青色申告
- ▼消費税申告
- ▼株式、不動産の譲渡所得の申告
- ▼先物取引に係る所得の申告
- ▼暗号資産(仮想通貨)取引所得の申告
- ▼株式などの配当所得の申告
- ▼株式などの譲渡損失の繰越申告
- ▼山林所得の申告
- ▼住宅借入金等特別控除(1年目)
- ▼準確定申告(亡くなられた人の申告)
- ▼「ふるさと納税」の寄附先が5自治体を超えている申告

### 申告が必要な人

#### ■所得税の申告

- ▼自営業や農林漁業などによる所得、不動産所得などがある人
- ▼給与所得がある人で、その他の所得が20万円を超える人
- ▼公的年金以外の雑所得がある人

※個人年金や生命保険の満期返戻金を受け取った場合も申告が必要です。後で判明した場合、各種保険料が途中で増額になることがあります。

▼給与の年末調整や公的年金の源泉徴収票に記載されている控除以外の適用を受ける人

※例：扶養親族の変更、寄付金控除、医療費控除、住宅ローン控除など各種控除の適用

#### ■住民税の申告

令和7年1月1日現在で町内に住所がある人は、次に該当する場合を除き、住民税の申告が必要です。

- ① 所得税の確定申告書を提出する人
- ② 「給与収入のみ」の人で勤務

先などから町へ、年末調整済みの給与支払報告書(源泉徴収票)を提出している人

③ 「公的年金収入のみ」の人で、控除額などに変更がない人

※②、③の人で扶養、医療費、社会保険料、生命保険料、地震保険料などの控除の適用を受ける場合は申告が必要です。

#### ■所得税の確定申告不要制度

公的年金収入金額が400万円以下であり、かつその公的年金などの全部が源泉徴収の対象となる場合において、公的年金などにかかる雑所得以外の所得金額が20万円以下の場合には、所得税などの確定申告は必要ありません。

ただし、住民税の申告は必要です。また、所得税の還付を受けようとする場合も申告が必要です。

#### 収入がなくても

#### 住民税の申告を

令和6年中に収入がなかった場合でも、年金や公営住宅、各種手当の申請、こども園入園などの手続きの際に所得や課税に関する証明書が必要な

人は、住民税の申告が必要です。国民健康保険や後期高齢者医療保険に加入している人は、申告しないと保険料の軽減措置が受けられない場合があります。

住民税の申告は短時間で済みますので、申告相談の受付期間中に申告してください。

#### 申告に必要なもの

- ① マイナンバーカード

※お持ちでない人は、通知カードまたはマイナンバーの記載のある住民票の写しと、運転免許証やパスポートなどの本人確認書類

- ② 令和6年中の収入・経費が分かるもの

※給与や年金の「源泉徴収票」がある人は、必ず持参してください。また事業所得のある人は、事前に収支内訳書を必ず記入しておいてください。

③ 医療費控除を受ける場合、個人・病院・薬局ごとに整理し、計算した明細書

※明細書または医療保険者などが発行した医療費通知(一定の項目が記載されたもの)



## 申告相談の日程表

この日程表は、極端な混雑を避けるためのものです。割り振られた日時でご都合の悪い場合は、ご都合の良い日時にお越しください。

### ▼役場東郷支所 1階特設会場

期日	9時15分～12時	13時15分～15時45分
2月21日(金)	門田、長江	松崎一、松崎二 松崎三
2月25日(火)	松崎四、松崎五 小鹿谷	旭
2月26日(水)	福永、漆原、白石	宮内、藤津、北福
2月27日(木)	引地、野花	方地、野方、久見
2月28日(金)	中興寺、麻畑 川上、高辻	方面、別所、国信
3月3日(月)	田畑、田畑二	埴見、白樫、三通田、 尾長、佐美
3月4日(火)	長和田、羽衣石、レー クタウン、長江2	休み

### ▼中央公民館泊分館研修室 1・2

期日	9時15分～12時	13時15分～15時45分
2月17日(水)	宇谷	泊4
2月18日(木)	泊2、泊3	泊5、泊6
2月19日(金)	園	原、泊1、港区、浜山
2月20日(土)	石脇、小浜、筒地	休み

### ▼役場講堂 (別館 1階)

期日	9時15分～12時	13時15分～15時45分
3月5日(水)	東田後	宇野
3月6日(木)	久留西、浜、赤池	水下、はわい温泉、新川
3月7日(金)	久留東	上橋津、南谷
3月10日(月)	光吉、長瀬西部	下浅津
3月11日(火)	橋津	長瀬東部 はわい長瀬団地
3月12日(水)	田後北部	長瀬中部
3月13日(木)	長瀬中央	田後南部
3月14日(金)	上浅津南部	上浅津北部
3月17日(月)	予備日	

- を提出する場合は、領収書の提出は不要です。
- ※領収書は5年間自宅で保存する必要があります。明細書は役場町民生活課に備え付けているほか、国税庁ホームページからも入手できます。
- ④国民年金保険料、生命保険料、地震保険料などの領収料、地震保険料などの領収書や支払い証明書、障害者控除対象者認定書、障害者手帳などの所得控除を証明できるもの
- ※国民健康保険税、介護保険料、後期高齢者医療保険料の納付額は、町での申告時に確認することができます。また納付額確認書は、役場町民生活課で無料発行しています。
- ⑤還付金を受け取る口座の口座番号が分かるもの
- ⑥利用者識別番号(以前e-Taxを利用し、番号をお持ちの人)
- ※申告情報を税務署に電子送信します。そのため、受け付けて利用者識別番号の確認をさせていただきます。お持ちでない人は、会場で取得手続きを行います。

## スマホ・パソコンで確定申告

「e-Tax(電子申告)」を利用すると、スマートフォンやパソコンで確定申告ができます。順番を待たずに申告することができますので、ぜひ「e-Tax」をご利用ください。

### ■申告方法

申告には国税庁ホームページの「確定申告書等作成コーナー」をご利用ください。右の二次元コードからアクセスし、画面の案内に従って金額などを入力するだけで申告書の作成ができます。作成後は、申告データを送信または印刷して郵送などで提出してください。



### ■問い合わせ

e-Tax・作成コーナーヘルプデスク  
(TEL 0570-01-5901)、  
倉吉税務署 (TEL 26-2721)

## 倉吉税務署の申告相談

土日・祝日を除く2月17日(月)から3月17日(月)までの間、倉吉税務署で申告の相談を受け付けます。

- 申告時間 9時～17時
  - 受付時間 8時30分～16時
  - ※入場整理券がなくなり次第終了します。
- 申告期間間際になると多くの来場者があり、入場整理券が不足する可能性もありますので、LINEアプリを使った事前予約をお勧めします。

### ■入場整理券

申告会場への入場には「入場整理券」が必要です。発行方法は▼LINEによる事前発行▼当日券会場入口で配付です。

LINE友だち追加はこちらから



■お願い 申告には、自身のスマートフォンをお使いいただけます。マイナンバーカードをお持ちの人は、利用者証明書電子番号証明書および署名電子証明書のパスワードを持参してください。



## 放課後児童クラブ

# 利用受け付け中です

町では、令和7年度放課後児童クラブの利用申し込みの受け付けを開始しています。児童が利用対象者に該当し、利用を希望する人は、申込書および必要書類を受付期間中に提出してください。

### ■利用対象者

町立小学校に在籍する児童で、保護者の仕事などの都合で、放課後などに家庭で過ごすことが困難なため、預けられざるを得ない児童

### ■受付期間

1月23日（木）～2月17日（月）

### ■利用案内・申込書配布場所

各放課後児童クラブ、役場子育て支援課および東郷・泊各支所に設置しているほか、町ホームページでも取得することができます。

### ■受付場所

各放課後児童クラブ、役場子育て支援課および東郷・泊各支所

### ■利用料（月額）

#### 【8月】

▼平日 2千円 ▼長期休業 4千円 ▼土曜日 500円

#### 【8月以外】

▼平日 2千円 ▼長期休業 2千円 ▼土曜日 500円  
※1日でも利用すると月額料金がかかります。

### ■注意事項

▼申込者が定員を大幅に上回る場合は、利用調整を行う場合があります。

▼長期休業のみの利用や、年度途中からの利用についても、期間中に申し込みをしてください。

### ■問い合わせ

役場子育て支援課（Tel 35-5324）

### ●町内の放課後児童クラブ

児童クラブ名	開設場所	対象在籍児童
羽合第1	羽合小学校敷地内	羽合小学校 ※
羽合第2	アロハホール敷地内	羽合小学校 ※
羽合第3	旧たじりこども園	羽合小学校（子ども会が田後北、田後南、東田後1・2・3の児童）
東郷第1	東郷小学校	東郷小学校（東郷・松崎・舎人地区）
東郷第2	花見コミュニティー施設	東郷小学校（花見地区）
泊	泊小学校	泊小学校

※羽合第1・羽合第2放課後児童クラブ利用の対象となる地区は、令和7年度当初の申し込み状況を勘案して決定します。

## 町道泊中央線あさひこども園北側 災害復旧工事を延長します

現在、令和3年7月7日の大雨で被災した町道泊中央線の災害復旧工事を実施しているところですが、追加工事の発生などにより、工事期間を令和7年7月25日まで延長します。

引き続き、片側交互通行規制を継続します。また、現場周辺道路では、工事車両の出入りが頻発する時期がありますので、ご了承ください。

■工事名 町道泊中央線地すべり災害復旧工事（6年災第1号）

■場所 泊地内（あさひこども園北側）

■工期 令和7年7月25日（金）まで

■工事内容 鋼管杭貫入（地すべり滑動の抑止）、のり枠設置（のり面の崩落防止）など

■請負者 井木組・前嶋組・山建運輸特定建設工事共同企業体

■問い合わせ 役場建設水道課（Tel 35-5314）





## 各種健診希望調査表を配布します

2月上旬から「各種健診希望調査表」を配布します。世帯分を記入後、返信用封筒に入れて保健推進委員にご提出ください。

ご記入いただいた内容を基に、令和7年度町内集団健診の日程調整などを行います。令和7年度用のがん検診・健康診査受診券は、5月中旬に郵送でお届けする予定です。

令和7年度のがん検診、健康診査の実施期間は6月2日(月)から令和8年2月28日(土)までです。

### ■町内集団健診

受診を希望する人は、同封の「健診ガイド」で日程などをご確認の上、各種健診希望調査表に希望日や項目を記入してください。申し込み状況によっては、ご希望に添えない場合がありますので、あらかじめご了承ください。

集団健診は、パソコンやスマートフォンからのWeb予約も可能ですが、希望調査表に希望日を記入した人が優先です。Web予約の開始時期については、町報や受診券と同封しているチラシなどでお知らせする予定です。

### ■医療機関健診

受診可能な医療機関は、4月配布予定の『イベント・健康づくりカレンダー』に掲載します。受診券の有効期間内であればいつでも受診可能です。希望する医療機関に電話予約をしてから受けましょう。

■問い合わせ 役場健康推進課 (TEL 35-5375)

## フレイル度チェック

# フレイルを予防して健康寿命を延ばそう！

町では、65歳以上の人（一部を除く）を対象にフレイル度チェックを実施をしています。「フレイル度チェック」は、日々の生活での心身の機能を確認し、フレイル（心身機能が低下し虚弱になること）のサインを早期に発見することを目的として実施するものです。



フレイル度チェックリストは、2月上旬から下旬にかけて地域の保健推進委員がご家庭に配布と回収を行います。ご自身のフレイル度を確認し、要介護状態を予防しましょう。

### ■フレイル度チェック実施の対象となる人

65歳以上の人（令和7年3月31日現在）  
※ただし、要介護認定で要支援、要介護の認定を受けている人、総合事業・介護予防事業を利用している人は除きます。

### ■フレイル度チェックリストの結果について

提出いただいたフレイル度チェックリストについて、全員にフレイル判定結果を送付します。結果により、心身機能低下の可能性などがある人には介護予防事業などのご案内や訪問をさせていただきます。

### ■問い合わせ

役場福祉課（地域包括支援センター）(TEL 35-5378)

## ◆マイナンバーカードを利用した ◆証明書コンビニ交付サービスを利用できます

町では、マイナンバーカードを利用して、全国のコンビニエンスストアで住民票などの各種証明書を取得できるコンビニ交付サービスを実施しています。仕事先や早朝、夜間、休日でも証明書を取得できます。進学や就職で住民票などの証明書が必要になるこの時期にぜひご利用ください。



■必要なもの 利用者証明用電子証明書（暗証番号4桁）が搭載されたマイナンバーカード

■利用時間 6時30分～23時

■利用可能店舗 セブンイレブン、ファミリーマート、ローソンなどの対応マルチコピー機が設置されている店舗

■取得できる証明書 住民票の写し（本人・同一世帯・世帯一部）、印鑑登録証明書、所得課税証明書

■交付手数料 1通250円（役場窓口では300円）

### ■注意点

▼証明書交付時の暗証番号は、利用者証明用電子証

明書の暗証番号（4桁）です。

▼暗証番号を3回連続で間違えると利用できなくなり、役場で暗証番号の再設定が必要となります。

▼手数料の免除規定に該当する人もコンビニ交付の場合には交付手数料が必要です。

▼誤って取得した場合、交換や返金はできません。

▼コンビニ交付で発行する住民票には、住民票コードやマイナンバー（個人番号）は記載できません。記載が必要な人は役場または東郷・泊各支所窓口でお求めください。

■問い合わせ 役場町民生活課 (TEL 35-5319)



■ 関連図

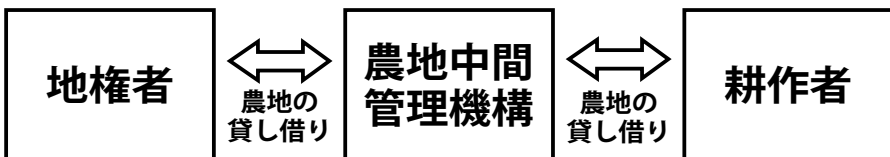

■ 利用権設定等計画書

地権者、耕作者および農地中間管理機構の三者の契約書「利用権設定等計画書」の様式の一部を紹介します。

利用権設定等計画書		
甲【地権者】捺印	乙【機構】捺印	丙【耕作者】捺印

【地権者】 (乙)に権利を設定する者	(甲)	【姓*】 氏名 (名称)		住所		電話番号	同意印
【機構】 (甲)から権利の設定を受け、 (丙)に権利の設定をする者	(乙)	氏名 (名称)	公益財団法人鳥取県農業農村担い手育成機構 理事長 ○○ ○○	住所	〒680-0011 鳥取県鳥取市東町1丁目271番地 県庁第2庁舎内	電話番号 0857-26-8371	同意印
【耕作者】 (乙)から権利の設定を受ける者	(丙)	【姓*】 氏名 (名称)		住所		電話番号	同意印

農家相談会

町農業委員などが農地に関する相談に応じます。

日時 2月20日(木) 9時～12時  
(受付は11時30分まで)

※ 日程は変更することがあります。

場所 役場別館2階 第3会議室

相談内容 農地賃借、農地転用、  
農業者年金など

【問い合わせ】

町農業委員会事務局 (Tel 35-5389)

- 主な手続きについて
- ① 利用権設定等計画書に、地権者と耕作者の両方の氏名などを記入、押印のうえ、農業委員会に提出してください。
  - ② 農業委員会が機構に利用権設定等計画書を送付し、機構の押印をもらいます。
  - ③ 後日、地権者、耕作者および機構の三者が押印した利用権設定等計画書の写しを地権者と耕作者の両方に送付します。

いきいき！農業！

～農業委員会だより～

令和7年4月から農地の貸し借りの手続きが変わります！

農業経営基盤強化促進法の改正により、農地の利用権の設定は、従来の地権者と耕作者の相対の契約から、農地中間管理機構を経由した三者契約にすべて変更になります。なお、現在の地権者と耕作者の相対の契約については、設定された満了日まで有効です。

# 相続登記が義務化されています！

相続に伴う所有権の移転登記がされていないことで、所有者不明の土地が全国で増加しています。この問題の解消に向けて、令和6年4月から土地・建物などのすべての不動産の相続登記の申請が義務化されています。

▼ 相続登記申請義務化の内容

相続により土地・建物などの不動産を取得したことを知った日から、3年以内に法務局に相続登記申請をする必要があります。なお、正当な理由がなく相続登記をしない場合は、10万円以下の過料が科せられることがあります。

▼ 令和6年4月以前に相続した不動産

相続登記がされていないものは義務化の対象であり、令和9年3月末までに相続登記をする必要があります。

▼ 相続登記の申請手続き

不動産の所有者が亡くなった場合の登記手続きは、法務局に申請をしてください。

手続きは、遺言書による相続の場合、遺産分割協議

による相続の場合、法定された割合による相続の場合など、ケースにより必要な登記や書類が異なります。

▼ 相談先

相続登記の申請についての詳細は、鳥取地方法務局倉吉支局にお問い合わせください。なお、司法書士や弁護士などの専門家に相談し、申請手続きを依頼することも可能です。

▼ 農地（地目が田または畑）の相続登記が完了した場合

法務局が交付する登記完了証の写しおよび農地法第3条の3第1項の規定による届出書を農業委員会に提出してください。

■ 相続登記に関する問い合わせ

鳥取地方法務局倉吉支局 (Tel 22-4108)

世界一大きな絵プロジェクト

## みんなで湯梨浜町のシンボルを描こう

巨大な絵を描くことで、地域社会や国際的なつながり、共感の大切さを育むことを目的とした「世界一大きな絵プロジェクト」。このほど、町国際交流協会は、こども園、ゆりはま子育てネットワークくぶくぶと協力し、EXPO2025大阪・関西万博での展示を目指して、子どもたちと一緒に湯梨浜町をテーマとした巨大な絵を作成します。



- 開催日時 2月9日(日) 13時～
- 開催場所 ハワイアロハホール
- 対象者 町内在住の年長児・小学生、交流や絵が好きな人
- 定員 10人程度
- 参加費 無料
- その他 協会で作意した布に、湯梨浜の好きなところや好きなものを、水彩絵具で描いていきます。汚れてもよい服装と、筆などをお持ちであればご持参をお願いします。詳細については二次元コードをご確認ください。
- 申し込み 下記問い合わせ先までご連絡ください。
- 問い合わせ 役場まちづくり企画課 (Tel 35-5311)



第3子以降の児童・生徒が対象

## 入学・卒業祝金

町では、第3子以降の児童・生徒の小学校入学・中学校卒業の際に祝金を支給しています。対象となる人は、役場子育て支援課または東郷・泊支所で申請手続きをしてください。



- 対象
- ▼入学祝金 令和7年4月に小学校に入学し、同年4月1日時点で町内に住所がある第3子以降の児童の保護者
- ▼卒業祝金 令和7年3月に中学校を卒業し、同年3月1日時点で町内に住所がある第3子以降の生徒の保護者
- ※ 上記のいずれも町税などの滞納が無い人が対象
- 支給額 対象児童一人につき3万円
- 申請期間 2月3日(月)～2月28日(金)
- 持ち物 通帳など振込先が分かるもの、印鑑
- その他 申請用紙は役場子育て支援課、東郷・泊各支所のほか、町ホームページからも取得することができます。詳細については二次元コードをご確認ください。必ず期間内に申請を行っていただきますようお願いいたします。
- 申し込み・問い合わせ 役場子育て支援課 (Tel 35-5354)



## 国民健康保険医療費通知を送付しています

町では、国民健康保険の被保険者に対して、医療機関などで受診した際の医療費などをお知らせする「国民健康保険医療費についてのお知らせ」(医療費通知)を年4回送付しています。

- 医療費通知の内容
- ▼受診年月、医療機関などの名称、医療費の総額、支払った医療費の額などを記載しており、確定申告の医療費控除の添付資料として使用できます。
- ▼医療費通知は被保険者ごとに作成し、送付します。再発行はできませんので、紛失にご注意ください。
- ▼入院時の差額ベッド代や診断書代などの自己負担分は保険対象外であるため、記載されていません。
- ▼医療機関からの請求実績を基に作成しますので、請求遅れなどの理由により通知に掲載されていない医療費がある場合があります。
- 確定申告時の注意点 医療機関からの請求時期の都合上、令和6年11

月～12月診療分を記載した医療費通知は令和7年3月上旬頃に発送する予定です。

医療費通知に記載されていない医療費がある場合や、通知到着前に確定申告を行う場合は、領収書に基づいて医療費通知に補充記入するか、「医療費控除の明細書」を作成する必要があります。

なお、これらの場合は該当する医療費の領収書を5年間保存することが必要になります。医療費控除について詳しくは、倉吉税務署にお問い合わせください。

- 問い合わせ 役場健康推進課 (Tel 35-5372) 倉吉税務署 (Tel 26-2721)



## カラダを整える料理教室 ～胃腸にやさしいデトックスごはん～

**日時** 2月17日(月) 9時30分～13時  
**場所** 中央公民館羽合分館  
**講師** 白水亜紀さん(あきさんちのごはんとおやつ)  
**参加費** 1,500円  
**定員** 15人  
**申込期限** 2月12日(水)  
**申込・問合せ** 中央公民館羽合分館

## 椿の森の冬物語 ～約800種類の椿の花咲く森で特別鑑賞会～

**日時** 2月23日(日) 9時～12時30分  
**場所** 赤碓椿の森(琴浦町)  
**講師** 知久馬梓さん(椿の森を後世に伝える会代表)  
**参加費** 無料  
**定員** 20人  
**申込期間** 2月5日(水)～20日(木)  
**申し込み・問い合わせ** 中央公民館羽合分館



## 東郷地域の防災教室

**日時** 2月16日(日) 10時～11時30分  
**場所** 中央公民館  
**講師** 岸田哲夫(役場総務課防災対策係 参事)  
**参加費** 無料  
**定員** 20人  
**持ち物** 町防災マップ、筆記用具  
**申込期限** 2月13日(木)  
**申し込み・問い合わせ** 中央公民館

## 陶芸教室

**日時** 2月18日(火) 14時～16時  
**場所** ふるさと陶芸館  
**講師** 増田裕司さん(町陶芸指導員)  
**参加費** 700円  
**定員** 10人  
**持ち物** 手拭きタオル・エプロン  
**申込期限** 2月13日(木)  
**申し込み・問い合わせ** 中央公民館

中央公民館  
 中央公民館羽合分館  
 中央公民館泊分館  
 (Tel 3413011)  
 (Tel 3515344)  
 (Tel 3211116)

## ロビーコンサート ～打楽器とフルーツの音色は春うらら～

**日時** 3月9日(日)  
 13時30分～14時15分  
**場所** 中央公民館泊分館  
**講師** 桑田蘭さん(打楽器アンサンブル代表)他4人  
**定員** 30人程度  
**参加費** 無料  
**申込期限** 2月28日(金)  
**申し込み・問い合わせ** 中央公民館泊分館

## ライフプランセミナー ～シニア世代のキャッシュレス社会との付き合い方～

**日時** 2月20日(木) 13時30分～15時  
**場所** 中央公民館泊分館  
**講師** 田中功さん(FP事務所ファミリー代表・ファイナンシャルプランナー)  
**定員** 10人  
**参加費** 無料  
**持ち物** 筆記用具  
**申込期限** 2月13日(木)  
**申し込み・問い合わせ** 中央公民館泊分館

中央公民館事業のアンケートにご協力をお願いします。



**ロビー展**  
**【中央公民館泊分館】**  
 ●見る、伝える、見せる  
 ～商業写真が描く物語～  
**2月5日(水)～2月25日(火)**

## その他の情報はこちらから

中央公民および各分館の情報は二次元コードからご覧いただけます。



# 図書館 だより

町立図書館 (Tel 48-6012)  
羽合図書室 (Tel 47-5552)  
しおさいプラザとまり (Tel 34-3226)

開館時間 / 10 ~ 18 時  
休館日 / 3 日、10 日、12 日、17 日、  
25 日、26 日、28 日

## おはなし会

- ① 2月15日(土)  
■場所 羽合図書室  
■内容 「ゲー・チョコキ・パー」  
さんによるおはなし会です。
- ② 2月16日(日)  
■場所 町立図書館  
■内容 「とっとり建設☆女星  
ネットワーク」さんによる  
けんせつ絵本のおはなし会  
とワークショップです。
- ③ 2月23日(日)  
■場所 しおさいプラザとまり  
■内容 図書館職員によるお  
はなし会です。  
※開催時間は全て、10時30  
分から11時までです。

## 2月の特集コーナー

### 【町立図書館】

**2月生まれの作家本特集**… 2月生まれの作家、著名人の作品を紹介し  
ます。2月生まれの人、そうではない人も一緒に楽しんで  
ください！

**世界を魅了する！ JAPAN 特集**… 世界で活躍する日本人、世界で  
人気の日本文化、世界が驚く日本の技術など、世界を魅了して  
いる日本のものについての本を集めました。

### 【羽合図書室】

**sweets library (あま〜い本の世界) 特集**… 2月、3月はスイーツ  
が関連するイベント、行事が多い季節となります。そこで「ス  
イーツ」にスポットをあて、歴史やレシピ、小説などの「あま  
〜い本」を集めました。

### 【しおさいプラザとまり】

**友だち特集**… 2月22日の「世界友情の日」にちなんで、世界の文  
化や友情、絆に関する本を集めてみました。

**2024年ベストリーダ** 2024年に貸出が多かった資料を紹介します。

1. 『星を編む』 / 凧良ゆう 58冊
2. 『汝、星のごとく』 / 凧良ゆう 56冊
3. 『ブラック・ショーマンと覚醒する女たち』 / 東野圭吾 49冊
4. 『あなたが誰かを殺した』 / 東野圭吾 45冊
5. 『図書館のお夜食』 / 原田ひ香 42冊
5. 『クスノキの女神』 / 東野圭吾 42冊
6. 『成瀬は天下を取りに行く』 / 宮島未奈 41冊
7. 『ブラック・ショーマンと名もなき町の殺人』 / 東野圭吾 38冊
8. 『魔女と過ごした七日間』 / 東野圭吾 37冊
9. 『風に立つ』 / 柚月裕子 35冊
10. 『月の立つ林で』 / 青山美智子 34冊

### 図書館リサイクルフェア

日時 2月1日(土) ~ 9日(日) 開催予定

場所 町立図書館・しおさいプラザとまり・羽合図書室

内容 保存期限の過ぎた雑誌などの無料配布を行います。



## 進め！ 協力隊

～地域おこし協力隊通信～  
vol.107



こんにちは、イベント企画・情報発  
信担当の太田です。

約2年間活動してきましたが、この  
ほど、協力隊を退任することになりま  
した。知り合いもおらず、鳥取のこと  
を何も知らない状態で移住し、慣れない暮らしや  
仕事で大変なことが多くありました。その中で、  
自ら考え行動し挑戦し続けた2年間はとても貴重  
な体験でした。結果的に、自身の経験や知識を  
活かして湯梨浜町を知ってもらうための活動を  
できたので良かったです。

今までの活動報告の記事はnoteに書きまし  
た。二次元コードからアクセスし、ご覧ください。  
2年の間に出会い、お世話になった皆さま  
ま、本当にありがとうございます。



こんにちは、協力隊の遠藤です。

空き家・移住担当として約2年4カ  
月活動してきましたが、1月末日をも  
って退任することとなりました。鳥取  
という私にとって新しい未知の場所  
の暮らしは、試行錯誤の刺激に満ちたものでした。  
空き家・移住の業務にも情熱をもって取り組むこ  
とができたのではないかと思います。

業務全体の成果についてここで述べるには紙幅  
に余裕がないため、noteの記事としてまとめ  
ました。二次元コードからアクセスして  
ぜひお読みいただければと思います。

お世話になったすべての人に感謝を申し上げます。  
本当にありがとうございました！





## 人権教育シリーズ vol.152

～つなげよう みんなの笑顔 この町に～



# 共に生きる-

町教育委員会生涯学習・人権推進課  
(Tel 35-5369)

### インターネットと人権

インターネットは情報の収集や発信、コミュニケーションの手段の一つとして私たちの生活で利用されています。私たちがインターネットを利用するときは次のような対応が必要です。

▼正しい情報と偽情報が混在しているため、情報の真偽を判断すること

▼見ている人の検索履歴などに基づいて、興味や好みに合った情報のみが優先的に表示されるため、様々な情報源を利用すること

▼自分が発信した意見と似た意見

が返ってくることで、自分の考えが世間の「正しい意見」だと強く信じ込みやすいため、正確な情報、多様な意見や考えに触れること

### 人権を侵害しないために

インターネットをただ便利に使うだけでなく、私たちは、根拠のある情報なのか、他人の人権を侵害していないかを正しく判断し、安全に使っていかねばなりません。ネット上の問題をなくすためには、私たちの日頃の人権意識を高める必要があります。

### 東伯郡同和对策協議会研修会

県人権文化センター専門研究員の中江美紀さんを講師に迎え、同和問題の早期解決を目的とした研修会を開催します。

**日時** 2月18日(火)

13時30分～15時30分

**場所** 県中部総合事務所

**定員** 50人

**参加費** 無料

**申し込み・問い合わせ** 東伯郡同

和对策協議会 (Tel 23-3177)

## 古いアルバム一枚の写真

湯梨浜今昔物語

橋津公園での運動会の様子を写した写真が見つかりました。大正・昭和の一時代に、春にはここで運動会が開催されたようです。この公園は地元の人々も最近ほとんど忘れ去られています。

公園は、馬ノ山から橋津の村に向かつて下る稜線の最先端部分にあります。村からは百済ほど登った小高い丘の上です。ここは馬ノ山一号墳の周辺であり、以前は橋津の村や遠く広がる稲の干された水田や畑、小高い山、そしてその先に船上山と大山を望むことができる景色の良い場所でした。現在、草刈はされているものの周辺の樹木が生い茂り、以前のように景色を見ることはできません。

この場所には明治時代に招魂碑しょうこんひが設置され、招魂祭が執行されてきました。また、公園内ではいろいろな行事が行われていました。その第一は、旧河村郡内の小学校から選手が集まり、運動会が盛大に行われていました。他に大相撲



橋津公園での運動会の様子  
久葉俊二さん(橋津)提供

町文化財保護委員

安達幸範(橋津)

や大神楽、演芸なども公演され、黒山の見物人で賑わったよう、公園から村のほうまで屋台と見物人で埋め尽くされたといわれています。この賑わいは終戦後にも引き継がれていましたが、招魂祭が小規模になり、徐々に衰退していきました。戦後に行われた運動会について「ここで走った記憶がある」と言う高齢の人がいました。今では公園に上る人も少なくなりましたが、1枚の写真が当時の記憶を伝えてくれます。

国際交流員 ショーン・オースの  
雑談コーナー  
**Sean time**  
ショーンたいむ



クリスマスではサンタクロースになりました

vol. 5 | 今年もよろしくお祈いします！

皆さま、良い新年を迎えられましたでしょうか。どんな初夢を見ることができたのでしょうか。私が日本に来てから約半年、今年も頑張っています！

**クリスマスの活動！**

少しさかのぼりますが、私は12月に三朝町の先輩国際交流員が講師をする料理教室に参加してきました。ブッシュドノエルという「クリスマスの丸太」を意味するフランスの伝統的なケーキを作り、さらにフランスのクリスマス文化についてのお話も聞けたりと、とても楽しいイベントでした。私も先輩を見習って、こんな素敵なイベントを開けるよう頑張りたいと思います。

12月にはほかに、こども園でサンタクロースになりきるといふクリスマスイベントがありました。サンタクロースの衣装を着て、三つのこども園で園児と一緒に踊ったり、歌ったり、遊んだりしました。「ホウ！ホウ！ホウ！メリークリスマス」とサンタクロースが使いそうな仕草や口調で園児たちと話してみるなど、とても楽しめました。

**年越しに帰省！**

アメリカには、日本の初詣のように、新年を迎える伝統的な風習は特にありません。ただ年越しの瞬間には、友人や家族と共にタイムズスクエアのカウントダウンをテレビで観ながら、パーティーを開いて楽しめます。私もこの正月はアメリカの家族の元へ帰り、地元の友達や家族とシャンパンで乾杯しながら新年を迎えました。

私はアリゾナ州生まれですが、現在、家族はバージニア州に住んでいます。日本からのフライトは15時間かかり、これまで読み溜めていた本が全て読み終わってしまうほど長い旅路となりました。またバージニア州はアメリカ東海岸にあり、日本海側にある鳥取県と同じように寒いのかと思いましたが、滞在中の平均温度は23℃ととても過ごしやすい気候でした。久しぶりの家族団らんでもあり、自分の全てが暖められた気がしました。こういう時間も大切ですね。

皆さま、今年も1年よろしくお祈いします。

◆◆◆心の底から「大好き！」と思えるまちに  
新任の地域おこし協力隊員のご紹介

1月6日付で、栗屋采代さんが地域おこし協力隊に着任されました。栗屋さんは役場まちづくり企画課で、コミュニティ・ガーデナーとして、桜の保護活動をはじめ、町内の緑化の推進や魅力の発信を行います。



地域おこし協力隊員  
栗屋采代さん

■栗屋さんからひとこと

湯梨浜町の自然の豊かさに魅了され、埼玉県から来ました。

地域おこし協力隊での目標は、誰もが心の底から「湯梨浜町が大好き！」と思える町にすることです。

コミュニティ・ガーデナーという職務を全うし、湯梨浜町がより魅力的な町となり、発展に貢献できれば幸いです。また、地域おこし協力隊としての活動の様子をインスタグラムに掲載しています。二次元コードからご覧ください。

皆さまとお話しできることを心から楽しみにしています。よろしくお祈いします！



YURIHAMA\_COMMUNITYGARDENER



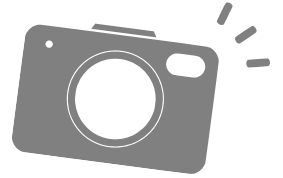

## 迫力ある演奏で観客を魅了

### ハッピーマイルコンサート



鳥取・島根両県在住の打楽器奏者を中心に構成しているアンサンブルグループy/zによる「ハッピーマイルコンサート」が12月22日にハワイアロハホールで行われました。

当日は、木琴、鉄琴、ドラム、マリンバなどの打楽器での演奏のほか、サクソ奏者の西谷友里さんをゲストに招き「情熱大陸」「クリスマスメドレー」などが共演され、約500人の観客に豊かな音色を届けました。

続く打楽器体験コーナーでは、参加者が演奏に使われた打楽器を体験。普段触る機会の少ない楽器に目を輝かせていました。参加者からは「珍しい楽器を好きなように使えて楽しかったです」「こうしたイベントが増えるとうれしいです」などの感想が聞かれました。

## 年初の決意を新たに

### 町消防出初式

町消防出初式を1月5日、中央公民館で行い、町消防団や少年消防クラブが参加しました。

式では、宮脇正道町長が「消防団はさまざまな活動を通して、町民にとって信頼が厚いものとなっています。あらゆる災害、火災から町民を守るよう期待します」と激励。その後、団員表彰や新入団員・少年消防クラブ員の紹介を行いました。

式の後、消防団員は少年消防クラブとともに分列行進と一斉放水を行いました。



## 住みよいまちづくりのために

### 部落解放文化祭 2024

地区内で育まれてきた伝統文化や活動成果を発表する「部落解放文化祭 2024」を12月7日から8日にかけて、町立文化会館で行いました。

当日は、地元住民や小中学生、こども園の園児が制作した作品、書道やペーパークラフト、手芸などの作品が多数展示されました。このほか、湯梨浜中学校の生徒や太養保育園の園児による発表、東郷小学校PTAや「おはなしれっしゃ」による絵本の読み聞かせなどを行いました。

# 新春に汗を流そう

## 新春みんなでかけろう会

新春みんなでかけろう会を1月3日にハワイアロハホール広場を発着とするコースで開催し、62人が参加しました。

参加者は、アロハホール内で準備体操を行ったのちに、ウォーキング、ジョギング、ノルディックウォーキングの3グループに分かれてスタート。新春の空の下、爽やかな汗を流しました。



一斉に駆け出す参加者



設置した町シルバー人材センターの皆さま

# 少し早く新春を感じて

## 町シルバー人材センター門松設置

12月23日、町シルバー人材センターによって役場玄関前に門松が設置されました。

この門松は、毎年、町シルバー人材センターのご厚意で制作していただいております。参加者は慣れた手つきで、町内で集めた松と竹、南天などを使って仕上げました。

一足早い新春の装いに、来庁者は歩みを止めて見入っていました。

# ×ダリストから技術を学ぶ

## 朝原宣治さん講演会&陸上教室

北京オリンピック4×100mリレー銀メダリストの朝原宣治さんによる講演会と陸上教室を12月14日に行いました。

ハワイアロハホールで行われた講演会では「目標を達成するためのセルフマネジメント」と題して、自身の経験を交えながら成功に至るための気持ちの整え方などを講演しました。

湯梨浜中学校体育館で実施した陸上教室では、小学生、中学生の2部に分かれて練習を行い、小学生の部では、走る時の正しい姿勢や、速く走るためのコツなどを学び、中学生の部では腹筋などの効率的な補強の方法を学びました。



陸上教室にて児童を指導する朝原宣治さん



元気いっぱい餅つきを体験

# みんなで一緒に餅をつく

## 宇谷おやじの会・餅つき

「宇谷おやじの会」が主催する餅つき体験が1月12日、宇谷集会所で行われ、地域の住民など、およそ50人が参加しました。

この催しは、伝統文化の継承や地域住民の交流を目的として企画されたもので、参加者は用意された約5kgの餅米をリズムよく杵でつき、昔ながらの方法で餅を作りました。

宇谷おやじの会会長の山田太一さんは「寒い中多くの人に集まっていただき、大変うれしく思います。今後も地域を盛り上げていけたらと思います」と話されました。

出来上がった餅は、きな粉や餡子で味付けされ、参加者に振る舞われました。

身近な話題やイベント情報などをお気軽にご連絡ください。

役場デジタル・みらい戦略課 (TEL 355-5306)



## 募集

### 県後期高齢者医療懇話会委員

後期高齢者医療制度の運営などについてのご意見を伺うため、懇話会の公募委員を募集します。  
**任期** 4月1日～令和9年3月31日  
**応募資格** 県内に在住で満75歳以上の人かつ、令和7年4月1日現在、県後期高齢者医療制度の被保険者の人  
**募集人員** 6人以内  
**応募方法** 応募申込書に、必要事項を記載して提出してください。  
 ※募集要領・応募申込書は、問い合わせ先のほか、役場健康推進課でも配布しています。また、県後期高齢者医療広域連合のホームページからも取得できます。

**受付期間** 2月3日(月)～3月14日(金) (必着)

**応募・問い合わせ**

県後期高齢者医療広域連合  
(Tel 32-11097)



スマホで読める『広報ゆりはま』

右の二次元コードを読み取り、アプリ「マチイロ」をダウンロード!

### 役場町民生活課窓口延長

**日時** 2月26日(水) 17時15分～19時  
**内容** 証明書発行、町税・水道料などの出納業務 ※その他の業務は行っていません。  
 ※マイナンバーカードの受け取りは、2日前までに予約をお願いします。

### 町営住宅入居者募集

町営上町団地の入居者を募集します。入居を希望する人は役場町民生活課または東郷・泊各支所でご応募ください。部屋の見学を希望される場合は、平日9時から16時まで可能ですので、事前に申し込みください。応募者多数の場合は、抽選により入居者を決定します。

**募集期間** ▼1次募集 2月3日(月)～14日(金) ▼2次募集 2月17日(月)～2月28日(金)

※1次募集には、町が定める優先入居者のみ応募でき、2次募集には、入居資格のある人はどなたでも応募できます。ただし、1次募集に応募がある場合、2次募集は実施しません。

**募集戸数** B202号(2DK) 概要 RC造(令和6年築)

**家賃** 所得および世帯構成などにより町が決定します。

**その他** 申し込みに当たり、収入などによる制限があります。応募が複数の場合は、抽選となります。駐車場は、1部屋につき1台分が割り当てられます。2台目以降は、駐車場の空き状況によります。

**問い合わせ** 役場町民生活課 (Tel 35-53318)

**環境美化促進員**

美観の保持と生活環境の保全のため、町内の巡視などを行う

### 町議会議員選挙

4月29日の任期満了にともない町議会議員選挙を実施します。  
**立候補予定者説明会** 3月1日(土) 10時～役場講堂  
**立候補受付** 4月22日(火) 10時～17時

町環境美化促進員を募集します。  
**応募資格** 町内に在住で、普通自動車免許および町内の移動に使用できる自家用車を所有している人  
 ※使用する自動車は1億円以上の対人賠償・500万円以上の対物賠償保険に加入しているものに限りません。

**募集期間** 2月17日(月)～28日(金)

**募集人数** 4人

**面接日時** 3月14日(金) 14時  
**任用期間** 4月1日～令和8年3月31日

**応募方法** 所定の申込書と履歴書を役場町民生活課または東郷・泊各支所に提出してください(郵送不可)。申込書は、各提出先に備え付けています。

**勤務条件** 賃金は1時間1413円で、勤務は1日4時間、月4日程度を予定しています。

※勤務条件については「湯梨浜町環境美化促進員設置要綱」の規定によります。

**問い合わせ** 役場町民生活課 (Tel 35-53318)

**おしらせ**

**町議会議員選挙**

4月29日の任期満了にともない町議会議員選挙を実施します。  
**立候補予定者説明会** 3月1日(土) 10時～役場講堂  
**立候補受付** 4月22日(火) 10時～17時

**町の選挙管理委員が決定**

令和6年12月23日に任期満了を迎えた町選挙管理委員会の新しい体制が決まりましたのでお知らせします。

▼戸羽君男さん(委員長)▼前田美智子さん(委員長代理)▼安藤人美さん▼三ツ田達彦さん  
 委員の任期は令和10年12月23日までです。

**問い合わせ** 選挙管理委員会事務局 (Tel 35-3113)

**えんとりー婚活個別相談会ゆりはま**  
 婚活支援情報の紹介やアドバイザーを行う婚活個別相談会を開催します。(事前予約制)  
**日時** 2月16日(日) 10時～16時  
**場所** ハワイアロハホール  
**対象** 独身の人、またはその家族参加費 無料  
**申込方法** 二次元コードからお申し込みください。  
**問い合わせ** とっとり出会いサポートセンターえんとりー (Tel 080-1646-1189) 9:00～受付時間水、土、日曜日 10時～17時

## ゆりはまヘルシーくらぶ健康コラム

【申し込み・問い合わせ】

役場健康推進課 (Tel 35-5375)

見た目だけでなくからだの中身も若々しく元気になれる、食事とポイントを紹介するセミナーを開催します。中高年世代に多い肩まわりの悩みを解消するストレッチも実施します。

■内容 タニタ健康セミナー

「男性も女性も! セルフエイジングケアで若々しく～若々しさを保つために食事から見直そう～」

■講師 金華蓮さん(株式会社タニタヘルスリンク管理栄養士・健康運動指導士)

■日時 2月15日(土) 10時～11時15分

■場所 役場講堂

■対象 会員、事業や講演に興味がある人

■参加特典 会員には参加ポイントを付与します。

■申込期限 2月10日(月)

■申込方法 電話または二次元コードから電子申請で申し込みをお願いします。



### マイナンバーカード休日窓口

マイナンバーカードの受け取りや申請、更新のため、休日に窓口を開設します。

なお、証明書発行や転入・転出などの住所異動手続きを行うことはできません。

**日時** 2月9日(日) 9時〜12時  
**場所** 役場町民生活課  
**問い合わせ** 役場町民生活課 (Tel 35-5319)

### フェアでいい値

農林水産省では「売る人にも買う人にも、育てる人にも。フェアでいい値を、考える。」をコンセプトにフェアブライスプロジェクトを展開しています。なるべく安い方がいい。けれど、それほどばかりでは、作る人や育てる人の暮らしが立ち行かない。よりおいしく、より良質な日本の「食」を子どもたちの未来につないでいくために。いま、「日本の食」の未来が問われています。

**問い合わせ** 農林水産省新事業・食品産業界企画グループ (Tel 03-3502-5742)

### 難聴児への補聴器などの購入助成

**対象** 町内在住で在宅生活の人のうち、身体障害者手帳の対象とならず、当該年度末時点で18歳以下で次のどちらかに該当する人  
 ▼平均聴力が両耳ともに30デシベル以上の人

▼片側の平均聴力が30デシベル以上で、医師から補聴器の装用により効果が期待できると判断された人  
**補助内容** 補聴器購入等費用と基準上限額のいずれか低いほうの3分の2  
 ※基準上限額は補聴器の機種によつて異なります。詳しくはお問い合わせください。

**申請窓口・問い合わせ** 役場福祉課 (Tel 35-5374)

### 軽自動車税の口座振替済通知書送付取りやめ

令和5年1月から継続検査用の納税証明書の提示が原則不要となったため、令和7年度より口座振替済通知書(車検用納税証明書)の送付を取りやめます。なお、納付いただいた直後などは納付状況を確認できない場合もあります。

車検用納税証明書が必要な場合はお問い合わせください。  
**問い合わせ** 役場町民生活課 (Tel 35-53116)

### 果樹カメムシ対策支援

**対象** ▼町内に住所を有する農業者で構成され鳥取中央農業協同組合に所属していない生産組織▼認定農業者(ただし、町内に住所を有し鳥取中央農業協同組合員ではないこと)  
**条件** 梨、柿、それぞれ3㍏以上の作付けがあり、既定の植栽密度を満たすこと  
**補助対象** 梨、柿全品種

後期高齢者医療保険料「普通徴収」第8期の納期限です。  
**納期限内に納付をお願いします。** コンビニ・スマホアプリ・金融機関・役場・地方税お支払サイトで支払いが可能です。  
**【問い合わせ】** 役場町民生活課 (Tel 35-53116)

2月28日は

### 補助内容

▼高機能を有する多目的防災網の更新Ⅱ補助率2分の1(上限額30万円/10㍏)  
 ▼網かけ施設の整備Ⅱ補助率2分の1  
**その他** 事業は令和7年度中に完成すること、また完成後は園芸施設共済に加入すること  
**必要書類** 設置費用と果樹園の位置がわかるもの  
**申請方法** 役場産業振興課で聞き取りを行い申請書類を作成  
**申込期限** 2月14日(金)  
**問い合わせ** 役場産業振興課 (Tel 35-5384)

### 男女共同参画フォーラム2025

**「ワークライフバランスセミナー」**  
**日時** 3月1日(土) 13時30分〜15時30分  
**場所** ハワイアロハホール  
**内容** 「虎に翼」が映し出したジェンダーバイアス  
**講師** 市場恵子さん(社会・心理学者・カウンセラー)  
**入場料** 無料  
**その他** ▼手話通訳あり▼託児を希望される人は2月14日(金)までにお申し込みください。  
**問い合わせ** 役場まちづくり企画課 (Tel 35-5311)

### 人権擁護委員

1月1日付けで、人権擁護委員に森輝信さんが就任しました。人権擁護委員は法務大臣が委嘱する民間ボランティアです。

人権啓発や、町民の人権に関する相談を受けます。  
 1月1日時点の人権擁護委員は次のとおりです。

**羽合地域** ▼久葉俊二さん▼山本孝志さん▼新川裕二さん  
**東郷地域** ▼前田昭夫さん▼森輝信さん  
**泊地域** ▼石原春代さん▼森一子さん

**問い合わせ** 役場町民生活課 (Tel 35-5319)

### 体育施設利用調整会の開催

4月から令和8年3月までの体育施設の定例利用について利用調整会を開催します。  
**学校施設** ▼小学校体育館・グラウンド▼湯梨浜中学校体育館  
**社会体育施設** ▼はわいトレニングセンター▼北浜・泊・東郷体育館▼羽合野球場▼泊野球場▼泊テニス場・泊相撲場▼羽合西コミュニティ施設体育館

**日時** 2月7日(金) 19時〜20時  
**場所** 中央公民館  
**問い合わせ** ▼学校施設Ⅱ町教育委員会教育総務課 (Tel 35-5362) ▼社会体育施設Ⅱ町教育委員会生涯学習・人権推進課 (Tel 35-5368)

### 令和7年度子宮頸がん予防ワクチンのキャッチアップ接種助成

**対象** 次の全てに該当する人  
 ▼平成9年4月2日から平成21年4月1日までに生まれた女性  
 ▼キャッチアップ接種の期間

(令和4年4月1日〜令和7年3月31日まで)に子宮頸がん予防ワクチンを1回以上接種した人  
 ※3月末時点での接種歴を確認し、対象となる人には順次案内する予定です。

**助成期間** 令和8年3月31日まで

**その他** キャッチアップ接種対象者で、1回も接種を受けていない人は、3月末までに接種を開始すると令和8年3月末まで公費助成の対象となります。詳しくは役場健康推進課までご連絡ください。  
**問い合わせ** 役場健康推進課 (Tel 35-5375)

## 町ホームページをリニューアル

町ホームページをリニューアルしました。ユニバーサルデザインフォントの全面採用や検索機能の向上、「来庁しなくてもできる手続き」などのお役立ちページの開設をはじめ、従来のホームページより見やすく、使いやすくなっています。右の二次元コードからもご覧いただけます。

■問い合わせ 役場デジタル・みらい戦略課 (Tel 35-5306)





# 催しもの

## あやめ池スポーツセンター各教室

### 「みんなのヨガ教室」

日時 2月3日、10日、17日、いずれも月曜日10時～11時  
参加費 各回500円  
定員 各回12人  
※子どもの同伴不可  
持ち物 運動のできる服装、飲料水

### 「エアロビクス教室」

日時 2月6日(木) 10時～11時  
参加料 各回500円  
持ち物 上靴、運動のできる服装、飲料水  
申し込み・問い合わせ  
あやめ池スポーツセンター  
(Tel 3212189)

### 温泉ウォーキング教室

日時 2月3日(月)～27日(木)の13時15分～14時15分  
※月・水・木曜日に実施  
※2月24日(月)はお休み  
場所 ゆアシス東郷龍鳳閣  
参加費 入館料が必要です。水の着のレンタルは200円です。  
問い合わせ 役場健康推進課  
(Tel 3553375)

### 恋愛交流会

日時 2月11日(火・祝) 13時30分～16時頃  
場所 打吹回廊  
募集人数 男女各8人程度

参加資格 県内在住の独身男女  
参加費 2千円  
申し込み 二次元コーナーからお申し込みください。  
申込期限 2月4日(火)  
問い合わせ 恋活運営事務局  
(Tel 2711139)



### 陶芸体験教室

手びねりでの陶芸体験です。初心者でも簡単に楽しめます。  
日時 2月8日(土) 9時30分～(2時間程度)  
場所 ふるさと陶芸館  
参加費 700円(粘土代含む)  
申込期限 2月6日(木)  
定員 12人(事前申込制)  
注意事項  
▼エプロンをご持参いただくか、汚れてもよい服装でお願いします。  
▼駐車場が少ないため、なるべく乗り合わせてご来館ください。  
問い合わせ 町教育委員会生涯学習・人権推進課  
(Tel 3553367)

### 運動教室

ゆりはまヘルシーくらぶ会員は、次の運動教室に参加すると、1回参加ごとに10ポイントが付与されます。  
●つみたてリズムウォーキング教室  
日時 毎週木曜日10時～11時  
場所 泊体育館  
※体育館シューズが必要です。

### 町介護技術スキルアップ講座

自宅での食事や飲み込みに関する講座を開催します。  
日時 2月14日(金) 10時～11時30分(9時30分受付開始)  
場所 役場講堂  
講演 「食べやすい食事のひと工夫とは？」  
講師 川上美樹さん(役場健康推進課・管理栄養士)  
申し込み・問い合わせ 役場福祉課(地域包括支援センター)  
(Tel 3553378)

### 児童館イベント

●田畑児童館「パラダイス」  
●チョコレートケーキを作ろう  
日時 2月22日(土) 13時25分～15時30分  
場所 町立田畑児童館

### 特設人権・行政相談所

日時・場所  
▼2月11日(火・祝) 13時～15時  
|| 中央公民館羽合分館  
▼2月13日(木) 13時～15時  
|| 中央公民館  
▼2月18日(火) 13時～15時  
|| 役場泊支所  
問い合わせ 役場町民生活課  
(Tel 3211111)

### 家族のつどい

参加費 200円  
申込期限 2月12日(水)  
定員 15人(事前申込制)  
持ち物 エプロン、三角巾、水筒、ハンカチ  
申し込み・問い合わせ 田畑児童館(Tel 3210963)  
【浜児童館わくわくタイム】  
●段ボールでルーレットを作ろう  
日時 2月15日(土) 14時～15時  
申込期限 2月13日(木)  
定員 15人(事前申込制)  
申し込み・問い合わせ 町立浜児童館  
(Tel 3514217)

# そうだん

## 「中学生の税についての書写」表彰

将来を担う中学生のみなさんに、作品の応募を通じて税について考え、税の役割や大切さを学んでいただくことを目的とし、「税についての書写」の応募が行われました。  
1月号に引続き、受賞された人をご紹介します。(敬称略)  
【令和6年度中学生の税についての書写入賞者】  
中国納税貯蓄組合連合会主催、広島国税局後援  
▼公益社団法人倉吉法人会 会長賞 清水彩里(湯梨浜中学校3年)  
■問い合わせ 倉吉税務署 (Tel 26-2721)

2月は「相続登記はお済みですか」月間  
司法書士による **相談無料**  
**相続・遺言・登記相談会**  
開催日時 令和7年2月15日(土) 午前10時～午後2時  
相談会場 エースバック未来中心 セミナールーム1  
相談方式 面談相談(事前予約制) 1組30分間  
予約・問い合わせ先 0857-24-7024(平日午前9時～午後5時)  
鳥取県司法書士会 鳥取市西町1丁目314-1

**対象** 認知症などの人の介護者  
**問い合わせ** 役場福祉課  
(地域包括支援センター)  
(Tel 35-53378)

※県認知症コールセンター (Tel 0859-376611、10時～18時) もご利用ください。

**ふれあい総合相談所**

【法律】※要予約

日時 2月12日(水)  
13時30分～15時30分

場所 中央公民館羽合分館

申し込み・問い合わせ 暮らしサポートセンターゆりはま

(町社会福祉協議会)

(Tel 35-2351)

**空き家相談会**

町内の空き家を所有・管理されており、利活用にお困りの人はご相談ください。地域おこし協力隊の空き家担当がお話を聞きます。相談は無料、予約は不要です。

**日時・場所**

▼2月19日(水) 13時～15時

総合相談センターどれみ

問い合わせ 役場デジタル・

みらい戦略課 (Tel 35-3141)

**休日診療日**

【休日急患診療】

▼内科・小児科(中部休日急患診療所) 9時～21時(日・祝)

▼歯科(中部歯科医師会立口診療生センター) 9時～15時(日・祝)

▼小児科(県立厚生病院) 10時～13時15分(日・祝)

**オープンデー**

【あさひこども園】

4日(9時30分～10時30分) 小麦粉粘土で遊びましょう

【たじりこども園】

6日(9時45分～10時30分) いっしょにあそぼう

【ニチキッズ湯裂浜ながえ保育園】

8日(10時10分～10時40分) ひな飾り作り

対象…0、1歳児

19日(10時10分～10時40分) 親子で一緒に遊ぼう

対象…0、1歳児

対象…0、1歳児

【つばきこども園】

12日(9時45分～10時30分) 一緒にあそびましょう

【まつきこども園】

18日(10時～10時30分) 好きな遊びをしよう

持ち物…水筒、着替えなど

【はわいこども園】

20日(9時45分～10時30分) 一緒に遊びましょう

持ち物…水筒、着替えなど

【ながせこども園】

21日(10時～10時30分) こども園の生活を体験してみよう

持ち物…水筒、着替えなど

**子育て支援センター**

【ほかほか広場(はわいこども園)】

6日、27日(9時30分～10時) 発達測定

10日、17日(9時30分～10時) 手形足形アート

12日(9時30分～10時) 赤ちゃん広場

対象…2カ月児～6カ月児

13日(9時30分～10時) グーチョキパー

14日、21日、28日(9時30分～10時) ステンシル制作(要予約)

15日(9時30分～10時) みんなで遊ぼう

18日(10時～10時30分) キラキラサイクル

会場…羽衣会館

**おわびと訂正**

『広報ゆりはま』1月号12ページ「公民館通信」において中央公民館羽合分館事業の講師名を「田中巧さん」と表記しておりましたが、正しくは「田中功さん」です。おわびして訂正します。

**「東郷池お散歩ガイド」をホームページで**

好評いただいている「漁師のおっちゃん」こと中前雄一郎さん執筆の『東郷池お散歩ガイド』の電子書籍版を、町ホームページに公開しました。

各生物の専門家と協力しながら、学名の見直し、説明文や掲載種の見直しなどを行いデジタル改訂版として再構成しています。右の二次元コードからご覧ください。



■問い合わせ 役場町民生活課 (Tel 35-5319)

**ごみの量**

12月(前年同月比)

家庭ごみ 243.6 トン (+5.9)

■**蛍光管、乾電池などは「有害ごみ」**  
「蛍光管」「乾電池」「充電機一体型製品」は「有害ごみ」の日に出してください。不燃ごみの日には出せませんのでご注意ください。詳しくは日程表、分別冊子をご覧ください。

**【12月のごみ分別優秀集落】**

松崎二、宮内、北福、福永、別所、麻畑、羽衣石、三通田、門田、埴見、佐美、筒地、泊2、泊3、泊4、泊6、港区、光吉、浜、上橋津

**東郷池透明度調査(12月)**

(前年12月:180~210cm)

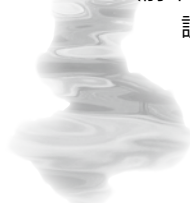

調査日	透明度
2日	110cm
15日	140cm
20日	150cm
28日	160cm

もっと身近で  
もっと豊かな  
東郷池へ

**交通事故** 12月中まとめ(年間累計)

件数	死者	重傷者	軽傷者
3件	0人	0人	4人
(15)	(0)	(2)	(16)

**人の動き** 12月31日現在(前月比)

人口	おとな世帯数
16,218人	7,785人
(-15)	(-9)
8,433世帯	6,528世帯
(-6)	(-4)





齋尾 慧菜ちゃん  
3歳のお誕生日おめでとう！これからも笑顔いっぱい元気な過ごそうね♪  
R4.2.6生まれ（上浅津北部）  
（康次さん・瑞葉さん）



穴戸 陽ちゃん  
これからも素敵な笑顔大切に！  
R4.2.23生まれ（長瀬中央）  
（建太さん・みなみさん）



西原 莉愛ちゃん  
祝2歳♥歌って踊ってよく食べる可愛いりいなちゃん♥大好きだよー♥♥  
R5.2.21生まれ（新川）  
（有司さん・絵里さん）

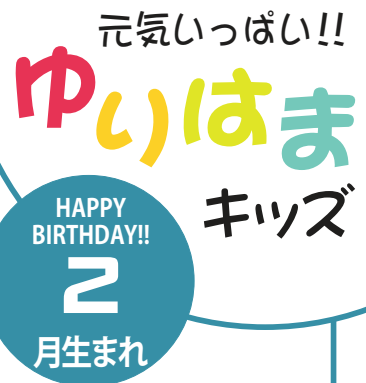

満4歳までのお子さんの写真を募集

住所・氏名・生年月日・保護者氏名・電話番号・35字程度のコメントを添えて、メールにて役場デジタル・みらい戦略課にお申し込みください。掲載後には、A4版の拡大写真をプレゼントします。  
※申し込み後5日以内に担当者からの受領報告がない場合は、役場デジタル・みらい戦略課へご確認ください。  
※A4版の拡大写真は、画像が粗くなる場合があります。  
【3月生まれの締め切り】  
2月4日(火)（先着順）

そらとくも

みて年 まをはなつ町  
てみの前 痛重 なつても  
てみ干月 よめいのきでも  
くまし号 よめいのきでも  
たし支でうないでまし  
だしたでとあるようかした  
さい。せひへ箇につに所け変をてえ今

血圧コントロールで健康を守る！ 今日からはじめる減塩レシピ 今月は副菜！

いり鶏

■材料（2人分）  
鶏もも肉…80g、サラダ油…小さじ1、【具】ニンジン…40g、ゴボウ…40g、レンコン…40g、干しシイタケ（戻したものの）…30g、こんにやく…50g、サラダ油…小さじ2【煮汁】だし汁または干しシイタケの戻し汁…300ml、塩…ミニスプーン1/3、しょうゆ…小さじ2、砂糖…大さじ1・1/3  
■1人分 エネルギー 211kcal、たんぱく質 9.7g、食塩相当量 1.1g  
■作り方  
①鶏肉は一口大に切り、分量のサラダ油で焼く。  
②こんにやくは一口大にちぎり、熱湯で1～2分ゆで、ザルにとる。  
③ニンジン、ゴボウ、レンコンは乱切り、シイタケはそぎ切りにする。  
④鍋に油を入れ、②と③を入れて炒める。  
⑤だし汁を加えて沸騰したら、煮汁の調味料を加え、ふたをして中火で15分煮る。  
⑥①を加え、さらに2～3分、煮汁がなくなるまで煮からめる。  
■減塩ポイント  
鶏肉に下味をつけないことがポイント。時間が経つと味が全体に浸透し、薄く感じてしまうので、作りたてを食べましょう。干しシイタケの戻し汁は塩分ではなく、うまみを多く含んでいるため、だし汁に使用すると、より塩分を抑えることができます。  
■問い合わせ 役場健康推進課（Tel 35-5375）

自発的な健康管理や疾病予防に取り組みましょう  
ご存じですか？  
セルフメディケーション

世界保健機関は、セルフメディケーションを「自分自身の健康に責任を持ち、軽度な身体の不調は自分で手当てすること」と定義しています。セルフメディケーションを推進していくことは、個人の自発的な健康管理や疾病予防の取り組みを促進するほか、医療費の適正化にもつながります。

- OTC 医薬品（市販薬・大衆薬）を活用しましょう  
OTC 医薬品とは、一般の人が医師の処方箋なしに、薬局やドラッグストアなどで購入できる医薬品のことです。軽度な身体の不調はこれらの医薬品を使用し自分で手当てをすることもできます。ただし、使用の際には、説明書を読んで正しい用法・用量を守りましょう。また、症状が改善しない場合は、医療機関を受診しましょう。
- 問い合わせ 役場健康推進課（Tel 35-5372）

県立美術館 鳥取県立美術館 TOYOKUNI PREFECTURAL MUSEUM OF ART

開館まであと約60日！  
あと2か月！

- 注目の情報 公式サイトで詳細をチェック！ Q 鳥取県立美術館
- ◆ 開館直前イベント（イオンモール鳥取北）
  - ◆ 開館記念「オープニングイベント」概要発表
  - ◆ 開館記念企画展「アート・オブ・ザ・リアル」チラシ完成
- 鳥取県立美術館 (0858)47-3011

町病児保育施設「キッズケア ポノ」運営開始

町内に新たに病児保育施設がオープンしました。生後6カ月～小学3年生までの児童で、病気でこども園などに通園できない場合に一時的に保育する施設です。利用には事前予約が必要です。利用方法など詳細はホームページをご確認ください。

